



บริษัท ฟู้ดแอนด์ดริงส์ จำกัด (มหาชน)

แบบแสดงรายการข้อมูลประจำปี/รายงานประจำปี
(แบบ 56-1 ONE REPORT)

2566



+66 (0) 2253-5232-3

info@foodanddrinks.co.th

www.foodanddrinks.co.th



สารบัญ

ส่วนที่ 1 การประกอบธุรกิจและผลการดำเนินงาน

- โครงสร้างและการดำเนินงานของกลุ่มบริษัท 1
- การบริหารจัดการความเสี่ยง 11
- การขับเคลื่อนธุรกิจเพื่อความยั่งยืน 19
- การวิเคราะห์และคำอธิบายของฝ่ายบริหาร 27
- ข้อมูลสำคัญอื่น 30

ส่วนที่ 2 การกำกับดูแลกิจการ

- นโยบายการกำกับดูแลกิจการ 32
- โครงสร้างการกำกับดูแลกิจการ และข้อมูลสำคัญเกี่ยวกับคณะกรรมการ
คณะกรรมการชุดย่อย ผู้บริหารพนักงาน และอื่นๆ 34
- รายงานผลการดำเนินงานสำคัญด้านการกำกับดูแลกิจการ 44
- การควบคุมภายในและรายการระหว่างกัน 50

ส่วนที่ 3 งบการเงิน

53

ส่วนที่ 4 การรับรองความถูกต้องของข้อมูล

- กฎบัตรคณะกรรมการบริษัท 120
- กฎบัตรคณะกรรมการตรวจสอบ 125
- กฎบัตรคณะกรรมการสรรหาและพิจารณาค่าตอบแทน 128
- รายงานคณะกรรมการตรวจสอบ 131
- รายงานคณะกรรมการสรรหาและพิจารณาค่าตอบแทน 133

สารจากคณะกรรมการ

เรียน ท่านผู้ถือหุ้น

ในปี 2566 ผลกระทบจากสภาวะเศรษฐกิจถดถอยทั้งในประเทศและต่างประเทศ จึงทำให้ยอดขายของบริษัทลดลงเล็กน้อย แต่สามารถทำกำไรเพิ่มขึ้นจากการลดต้นทุนและการบริหาร โดยผลการดำเนินงานของบริษัทในปี 2566 มีรายได้จากการขายทั้งสิ้น 731.65 ล้านบาท ลดลงร้อยละ 1.04 มีผลกำไรสุทธิ 51.09 ล้านบาท คิดเป็นผลกำไรสุทธิต่อหุ้นเท่ากับ 2.90 บาท

สำหรับปี 2567 ความเสี่ยงจากความขัดแย้งระหว่างประเทศรัสเซียและยูเครน กลุ่มประเทศตะวันตก อิสราเอล และกลุ่มฮามาส ที่ส่งผลกระทบต่อราคาน้ำมันและพลังงานทั่วโลกปรับตัวสูงขึ้น รวมถึงภาวะเงินเฟ้อและการเพิ่มขึ้นของอัตราดอกเบี้ย ซึ่งอาจส่งผลกระทบต่อปัจจัยการผลิตอื่นๆ เช่น ค่าขนส่ง และการหยุดชะงักในห่วงโซ่อุปทาน ซึ่งต้องติดตามสถานการณ์อย่างใกล้ชิด วางแผนกลยุทธ์ด้านการตลาด การผลิต มุ่งเน้นในการพัฒนาผลิตภัณฑ์และการบริหารจัดการอย่างรอบคอบ รวมถึงการหามาตรการต่างๆที่จะลดต้นทุนการผลิตและค่าใช้จ่าย เพื่อรักษาความสามารถในการแข่งขันไว้

บริษัทจะมุ่งมั่นในการพัฒนาอย่างต่อเนื่อง เพื่อไปสู่การดำเนินธุรกิจอย่างยั่งยืน ด้วยความร่วมมือจากพนักงาน ผู้บริหาร และคณะกรรมการ รวมถึงการสนับสนุน ความไว้วางใจจากลูกค้า หน่วยงานภาครัฐ สถาบันการเงิน ผู้จัดหาวัตถุดิบ เกษตรกร รวมถึงผู้ถือหุ้นทุกท่าน

บริษัทใคร่ขอขอบคุณทุกท่านอย่างสูงมา ณ โอกาสนี้



นายพีรศิลป์ สุขผลศิริ

ประธานกรรมการ



นางสาวไวสุย ลี

ประธานเจ้าหน้าที่บริหาร



Certificate of Registration

Food and Drinks Public Co., Ltd.

695/1 Banbung-Bankai Rd., Klongkew Banbung, Chonburi, 20220 Thailand

operates under a

Food Safety Program

which complies with the requirements of:

Good Hygiene Practices (GHP)

The registration covers the production of canned and bottled fruit and vegetable juice, frozen and preserved fruits and vegetables, condiments and ready to eat meals.

Registration No: TH533-GHP
Certification/Reissue Date: 17 January 2023

Original Certification: 15 January 2020
Expiry Date: 14 January 2026

Sean Bates
Accreditation Manager
TQCSI International (Group) Pty Ltd
For the TQCSI Certification Approval Panel

This certificate verifies the original certificate issued and is valid as long as it is displayed as an electronic copy at www.tqcsi.com and surveillance audits are satisfactorily completed. TQCSI International Pty Ltd (ABN 59 085 953 924) of Quality House, 117A Tapleys Hill Road, Hendon, SA, 5014, Australia issues certification subject to the TQCSI Rules of Certification.



HACCP Certified

Certificate of Registration

Food and Drinks Public Co., Ltd.

695/1 Banbung-Bankai Rd., Klongkew Banbung, Chonburi, 20220 Thailand

operates a

Food Safety Program, incorporating the principles of HACCP

which complies with the requirements of:

TQCSI HACCP Code:2020

TQCSI HACCP Code:2020 is registered with JAS-ANZ for certification against the Codex Alimentarius method of HACCP.

The registration covers the production of canned and bottled fruit and vegetable juice, frozen and preserved fruits and vegetables, condiments and ready to eat meals.

Category/Sub-category: C - Food, ingredient and pet food processing/C2 - Processing of perishable plant-based products, C - Food, ingredient and pet food processing/C3 - Processing of perishable animal and plant products, C - Food, ingredient and pet food processing/C4 - Processing of ambient stable products

Registration No: TH533-HC
Certification/Reissue Date: 17 January 2023

Original Certification: 31 January 2017
Expiry Date: 14 January 2026

Sean Bates
Accreditation Manager
TQCSI International (Group) Pty Ltd
For the TQCSI Certification Approval Panel

This certificate verifies the original certificate issued and is valid as long as it is displayed as an electronic copy at www.tqcsi.com and surveillance audits are satisfactorily completed. TQCSI International Pty Ltd (ABN 59 085 953 924) of Quality House, 117A Tapleys Hill Road, Hendon, SA, 5014, Australia issues certification subject to the TQCSI Rules of Certification.



Certificate of Conformity

Audit Date
08-MAY-2023

Next Audit Due
06-Sep-2023
to 06-Jun-2024

Certificate Expiry Date
18-Jul-2024

Certificate Number
C0085073-BRC10

BRC Site Code
1928315

BRC Auditor No
22313

Date of Issue
05-Jun-2023

Food and Drinks Public Co., Limited

695/1 Banbung-Bankai Rd. Moo 1 Klongkew Banbung Chonburi 20220 Thailand
Has been audited by NSF Certification LLC, and found to meet the requirements of Standard:

Global Standard for Food Safety
Issue 9: AUGUST 2022

Audit Program:
Unannounced

Scope of Certification:

1. Washing, sorting, cutting, packing, sealing, and sterilization of fruits and vegetables (e.g. bamboo shoots, water chestnut) in cans, glass jars, and flexible pouches. 2. Washing, mincing, mixing, cooking, filling, sealing, and sterilization of sauce paste and sauces in glass jars, cans, tubes, and flexible pouches. 3. Mixing and filling of fish sauce in glass bottles. 4. Washing, peeling and cutting (Aloe vera), mixing, UHT pasteurizing, hot filling beverages in cans and PET bottles. 5. Washing, cutting, weighing, mixing-cooking, cooling, packing, chilling/freezing of ready-to-eat products, e.g. chilled cooked jasmine rice, stir-fried pork with basil leaves, sandwiches, ready-to-eat desserts, and frozen ready-to-eat plant-based meals in plastic trays.

Exclusions from Scope:
None

Fields of Audit:

- 6: Prepared fruit, vegetables and nuts
- 10: Ready meals and sandwiches, ready to eat desserts
- 11: Low/high acid in cans/glass
- 12: Beverages

Grade Achieved: **B +**

Signed on behalf of
NSF Certification, LLC

Sarah Krol
Senior Managing Director,
Global Supply Chain

NSF Certification, LLC
789 N. Dixboro Road, Ann Arbor, MI 48105 USA

This certificate remains the property of NSF Certification, LLC.



ISO/IEC 17065
Product Certification Body
#1181

If you would like to feed back comments on the BRC Global Standard or the audit process directly to the BRC Global Standards, please contact TelUS@broglobstandards.com.

To verify certificate validity, please visit www.brcdirectory.com.



Certification Body

CERTIFICATED

สำนักงานคณะกรรมการอิสลามประจำจังหวัดชลบุรี
402 หมู่ 5 ถนน 331 ต.คันทันต์ อ.บางละมุง จ.ชลบุรี 20150
โทรศัพท์ 038-199598, 063-2189141 โทรสาร 038-199599
เลขประจำผู้เสียภาษี 0994002096482

THE OFFICE OF PROVINCIAL ISLAMIC COUNCIL OF CHONBURI
402 Moo.5, 331 Rd. Takhant, A. Banglamung, Chonburi 20150
Tel. 038-199598, 063-2189141 Fax: 038-199599

เลขที่ 109/2567 **หนังสือรับรองฮาลาล**
หนังสือรับรองฉบับนี้ให้เพื่อแสดงว่า
ผู้ประกอบการ บริษัท ซูดแอนด์ครัซซี่ จำกัด (มหาชน)
ตั้งเลขที่ เลขที่ 183 อาคารวีเจเนท เอ็กซ์ ชั้นที่ 15 ถนนราชมารดา แขวงอุมพิน เขตปทุมวัน
กรุงเทพมหานคร 10330
ผลิตภัณฑ์ / เครื่องหามาทำ รับจ้างผลิตพริกแกง-เครื่องแกง, น้ำผักผลไม้พร้อมดื่ม, ทรายเชื่อมเมอร์
ผักและผลไม้บรรจุกระป๋อง ครัวF&D และซอสผลไม้ ราชอาณาจักรมาฮาลาแบบหนังสือรับรองนี้
ณ โรงงานผู้ผลิตที่ 695/1 หมู่ที่ 1 ถนนบ้านบึง-บ้านค่าย ตำบลคลองกิว อำเภอบ้านบึง จังหวัดชลบุรี
20160
คณะกรรมการอิสลามประจำจังหวัดชลบุรี ตรวจสอบพิจารณาแล้วรับรองว่าการผลิต
จำนวน ๕ รายการ (หรือรายการ) ทำการผลิตผลิตภัณฑ์ เพื่อจำหน่ายแก่ผู้บริโภคครบตามเงื่อนไขของการ
รับรอง "ฮาลาล" และผู้ประกอบการขอให้สัญญาต่อคณะกรรมการอิสลามประจำจังหวัดชลบุรีว่าบริษัท
ปฏิบัติตามระเบียบทุกข้อตอนอย่างเคร่งครัดต่อไป
หนังสือฉบับนี้ใช้ได้เฉพาะวันที่ระบุการรับรองฮาลาลเท่านั้นและมีผลบังคับใช้ตั้งแต่วันที่ 22 มิถุนายน พ.ศ. 2567 ถึงวันที่ 21 มิถุนายน พ.ศ. 2569
ให้ไว้ ณ วันที่ 20 มิถุนายน พ.ศ. 2567
(นายสม ไซะฮอง)
ประธานคณะกรรมการอิสลามประจำจังหวัดชลบุรี
คำเตือน
1. ให้ติดประกาศหนังสือฉบับนี้ไว้ที่เปิดเผยแก่ผู้ทั่วไป
2. การขอหนังสือรับรองฉบับใหม่ต้องยื่นคำขอก่อนหนังสือฉบับนี้หมดอายุ 60 วัน
(ฝ่ายกิจการฮาลาล)

ข้อมูลทางการเงินที่สำคัญ

(หน่วย : บาท)

ข้อมูลทางการเงินโดยสรุป	2564	2565	2566
สินทรัพย์หมุนเวียน	188,478,538	173,606,763	161,560,132
เงินลงทุนซึ่งบันทึกโดยวิธีส่วนได้เสีย	91,058,567	84,992,897	93,415,466
อสังหาริมทรัพย์เพื่อการลงทุน	96,076,375	95,211,441	94,367,722
ที่ดิน อาคารและอุปกรณ์	1,171,908,593	1,165,901,507	1,221,599,547
พืชเพื่อการให้ผลผลิต	32,038,198	28,635,391	22,017,427
รวมสินทรัพย์	1,585,295,925	1,572,410,136	1,616,192,343
หนี้สินหมุนเวียน	129,361,522	111,828,243	91,672,813
เงินกู้ยืมระยะยาวจากสถาบันการเงิน – สุทธิจากส่วนที่ ถึงกำหนดชำระ 1 ปี	29,077,647	4,705,882	17,060,000
สำรองภาระผูกพันผลประโยชน์พนักงาน	38,332,229	35,466,696	31,192,236
หนี้สินภาษีเงินได้รอการตัดบัญชี	209,798,505	214,896,799	218,860,834
รวมหนี้สิน	408,600,430	369,645,140	363,504,186
ทุนจดทะเบียน	176,243,080	176,243,080	176,243,080
ทุนออกจำหน่ายและชำระเต็มมูลค่าแล้ว	176,243,080	176,243,080	176,243,080
ส่วนเกินมูลค่าหุ้นสามัญ	125,668,080	125,668,080	125,668,080
ส่วนเกินทุนจากการตีราคาที่ดิน	913,449,700	913,449,700	913,449,700
สำรองตามกฎหมาย	15,431,000	15,431,000	15,431,000
กำไร/(ขาดทุน)สะสมยังไม่ได้จัดสรร	(54,096,365)	(28,026,864)	21,896,297
รวมส่วนของผู้ถือหุ้น	1,176,695,495	1,202,764,996	1,252,688,157
รายได้จากการขาย	622,077,808	734,783,641	731,648,202
รายได้อื่น	17,290,455	19,014,594	18,014,834
ส่วนแบ่งกำไรจากเงินลงทุนตามวิธีส่วนได้เสีย	4,821,653	7,733,191	16,606,898
กำไร (ขาดทุน) ก่อนค่าใช้จ่าย (รายได้) ภาษีเงินได้	17,858,844	31,326,114	60,243,496
ค่าใช้จ่าย (รายได้) ภาษีเงินได้	8,572,876	5,098,294	9,157,272
กำไร (ขาดทุน) สำหรับปี	9,285,968	26,227,820	51,086,224
ปรับปรุงมูลค่ายุติธรรมที่ดิน	113,910,750	-	-
ผลกำไร (ขาดทุน) จากการประมาณการตามหลัก คณิตศาสตร์ประกันภัย	1,320,373	-	(1,453,828)
ภาษีเงินได้ของรายการที่จะไม่ถูกจัดประเภทใหม่ไว้ใน กำไรหรือขาดทุนในภายหลัง	(23,046,225)	39,580	290,766
กำไรขาดทุนเบ็ดเสร็จรวมสำหรับปี	101,470,866	26,069,501	49,923,161
กำไร (ขาดทุน) ต่อหุ้น	0.53	1.49	2.90

อัตราส่วนทางการเงิน	หน่วย	2564	2565	2566
อัตราส่วนสภาพคล่อง				
อัตราส่วนสภาพคล่อง	เท่า	1.5	1.5	1.8
อัตราส่วนสภาพคล่องหมุนเร็ว	เท่า	0.4	0.6	0.8
อัตราหมุนเวียนของลูกหนี้การค้า	เท่า	13.0	17.4	17.8
ระยะเวลาเก็บหนี้เฉลี่ย	วัน	27.7	20.7	20.2
อัตราหมุนเวียนสินค้าคงเหลือ	เท่า	13.8	15	18.5
ระยะเวลาขายสินค้าเฉลี่ย	วัน	26.0	24.1	19.4
อัตราหมุนเวียนของเจ้าหนี้การค้า	เท่า	7.3	7.2	7.6
ระยะเวลาชำระเฉลี่ย	วัน	49.1	50	47.3
วงจรเงินสด	วัน	4.6	(5.2)	(7.6)
อัตราส่วนแสดงความสามารถในการหากำไร				
อัตรากำไรขั้นต้น	%	13.8%	15.9%	19.5%
อัตรากำไรจากการดำเนินงาน	%	(1.2%)	3.2%	6.0%
อัตรากำไรสุทธิ	%	1.4%	3.5%	7.0%
อัตราตอบแทนผู้ถือหุ้น	%	0.8%	2.2%	4.1%
อัตราส่วนแสดงประสิทธิภาพในการดำเนินงาน				
อัตราตอบแทนจากสินทรัพย์	%	1.37%	2.09%	3.83%
อัตราหมุนของสินทรัพย์	เท่า	0.4	0.5	0.5
อัตราส่วนวิเคราะห์นโยบายทางการเงิน				
อัตราส่วนหนี้สินต่อส่วนของผู้ถือหุ้น	เท่า	0.4	0.3	0.3
อัตราส่วนความสามารถชำระดอกเบี้ย	เท่า	6.7	19.8	55.2
อัตราจ่ายเงินปันผล	%	-	-	-*
ข้อมูลต่อหุ้น				
มูลค่าตามบัญชีต่อหุ้น	บาท	66.77	68.24	71.08
กำไรสุทธิต่อหุ้น	บาท	0.53	1.49	2.90

* ยังไม่ได้รับการอนุมัติ โดยจะอนุมัติในที่ประชุมสามัญประจำปีผู้ถือหุ้น ครั้งที่ 1/2567 ในวันที่ 29 เมษายน 2567

ส่วนที่ 1 การประกอบธุรกิจและผลการดำเนินงาน

โครงสร้างและการดำเนินงานของบริษัท

1. นโยบายและภาพรวมการประกอบธุรกิจ

บริษัท ฟู้ดแอนด์ดริงส์ จำกัด (มหาชน) ก่อตั้งในปี พ.ศ. 2528 การประกอบธุรกิจหลัก คือ เป็นผู้ผลิตและจำหน่ายผลิตภัณฑ์อาหารและเครื่องดื่มตามความต้องการและคำสั่งซื้อของลูกค้า ภายใต้เครื่องหมายการค้าของลูกค้าและของบริษัท ทั้งนี้บริษัทได้จัดจำหน่ายทั้งในประเทศและส่งออกต่างประเทศ เช่น ออสเตรเลีย กัมพูชา ญี่ปุ่น สหราชอาณาจักร สหรัฐอเมริกา เป็นต้น รวมถึงการส่งออกทางอ้อมโดยผ่านผู้ซื้อในประเทศด้วย โดยมีสัดส่วนการส่งออกไปต่างประเทศที่ร้อยละ 57.5 และจำหน่ายในประเทศร้อยละ 42.5 ในปี 2566

1.1 วิสัยทัศน์ วัตถุประสงค์ เป้าหมายกลยุทธ์

วิสัยทัศน์ (Vision)

เป็นบริษัทชั้นนำในการเป็นผู้ผลิตและจำหน่ายผลิตภัณฑ์อาหารและเครื่องดื่มตามมาตรฐานสากล

พันธกิจ (Mission)

- มุ่งสร้างสรรค์ผลิตภัณฑ์คุณภาพสูงตามมาตรฐานสากลสู่ตลาดทั้งในและต่างประเทศ
- ใช้ทรัพยากรอย่างคุ้มค่าสอดคล้องตามแนวทางเศรษฐกิจยั่งยืน (BCG)
- ดำเนินธุรกิจด้วยความเคารพในสิทธิมนุษยชนและสร้างผลตอบแทนที่เหมาะสมตลอด Value Chain
- กำกับดูแลกิจการภายใต้ธรรมาภิบาลที่ดีเพื่อการพัฒนาอย่างยั่งยืน

1.2 การเปลี่ยนแปลงและการพัฒนาที่สำคัญ

บริษัทมีการพัฒนาอย่างต่อเนื่องตั้งแต่เริ่มก่อตั้งบริษัทเพื่อสร้างความมั่นคงอย่างยั่งยืน

พ.ศ. 2536

แปรสภาพเป็นบริษัทมหาชน และเข้าเป็นบริษัทจดทะเบียนในตลาดหลักทรัพย์แห่งประเทศไทยในปี พ.ศ. 2537 มีทุนจดทะเบียน 125 ล้านบาท

พ.ศ. 2547

ขยายสายการผลิตเครื่องดื่ม บรรจุขวดพลาสติก

ร่วมทุนกับบริษัท ฮอนชวอน (ประเทศไทย) จำกัด ก่อตั้งบริษัทฮอนชวอน เอฟดี แพ็คเกจจิ้ง จำกัด โดย บริษัท ฟู้ดแอนด์ดริงส์ จำกัด(มหาชน) ถือหุ้นร้อยละ 35 เพื่อผลิตขวด ฝาพลาสติก และฉลาก

พ.ศ. 2556

บริษัทได้พัฒนาสินค้า ประเภทเครื่องดื่มภายใต้ เครื่องหมายการค้า “ซัมเมอร์” ออกสู่ตลาด 2 ชนิดคือ น้ำบ๊วย และ น้ำว่านหางจระเข้รสน้ำผึ้งผสมมะนาว

พ.ศ. 2561

ปรับทุนออกจำหน่ายและชำระเต็มมูลค่าแล้ว 176,243,080 บาท แบ่งเป็นหุ้นสามัญ 17,624,308 หุ้น มูลค่าหุ้นละ 10 บาท

พ.ศ. 2562

ลงทุนขยายสายการผลิตอาหารกลุ่มอาหารพร้อมรับประทานแช่แข็งและแช่เย็น

พ.ศ. 2564

เพิ่มกลุ่มอาหารพร้อมปรุง และสินค้ากลุ่มโปรตีนจากพืช (Plant Based Protein)

1.3 การได้เงินที่ได้จากการระดมทุนเป็นไปตามวัตถุประสงค์หรือไม่

บริษัทไม่มีการระดมทุน

1.4 ข้อมูลที่บริษัทให้ความมั่นใจไว้ในแบบแสดงรายการข้อมูลการเสนอขายหลักทรัพย์และ/หรือเงื่อนไขการอนุญาตของสำนักงาน และ/หรือเงื่อนไขการรับหลักทรัพย์ของตลาดหลักทรัพย์ (ถ้ามี)

ไม่มี

1.5 รายละเอียดของบริษัท มีดังนี้

ชื่อบริษัท บริษัท ฟู้ดแอนด์ดริงส์ จำกัด (มหาชน)

เลขทะเบียนบริษัท 0107536001192

ประเภทธุรกิจ ประกอบธุรกิจผลิตอาหาร และเครื่องดื่ม จัดจำหน่ายโดยการส่งออกและขายในประเทศ

ทุนจดทะเบียน

176,243,080 บาท

ประกอบด้วยหุ้นสามัญ 17,624,308 หุ้น มูลค่าหุ้นละ 10 บาท (ณ วันที่ 31 ธันวาคม 2566)

ทุนที่ออกและชำระเต็มมูลค่า

176,243,080 บาท

ประกอบด้วยหุ้นสามัญ 17,624,308 หุ้น มูลค่าหุ้นละ 10 บาท (ณ วันที่ 31 ธันวาคม 2566)

ที่ตั้งสำนักงานใหญ่

695/1 ถนนบ้านมิ่ง-บ้านค่าย ตำบลคลองกิว อำเภอบ้านมิ่ง จังหวัดชลบุรี 20220

โทรศัพท์: 0-3820-1219-21

โทรสาร: 0-3820-1020

เว็บไซต์: www.foodanddrinks.co.th

ที่ตั้งสำนักงานกรุงเทพ

ชั้น 15 อาคารริเจนท์ เฮ้าส์ เลขที่ 183 ถนนราชดำริ แขวงลุมพินี เขตปทุมวัน กรุงเทพฯ 10130

โทรศัพท์: 0-2253-5232-3

โทรสาร: 0-2070-0733

นักลงทุนสัมพันธ์

นางสาวไวสุย ลี

ชั้น 15 อาคารรีเจนท์ เฮ้าส์ เลขที่ 183 ถนนราชดำริ แขวงลุมพินี เขตปทุมวัน กรุงเทพฯ 10130

โทรศัพท์ : 0-2253-5232-3

โทรสาร : 0-2070-0733

อีเมล : info@foodanddrinks.co.th

บุคคลอ้างอิง

- นายทะเบียนหลักทรัพย์
บริษัท ศูนย์รับฝากหลักทรัพย์ (ประเทศไทย) จำกัด
93 ถนนรัชดาภิเษก แขวงดินแดง เขตดินแดง กรุงเทพฯ 10400
โทรศัพท์ : 0-2009-9000 โทรสาร : 0-2009-9991
- ผู้สอบบัญชี
บริษัท บัญชีกิจ จำกัด
87 อาคารโมเดิร์นทาวน์ (ชั้น 9) เอกมัยซอย 3 ถนนสุขุมวิท 63 เขตวัฒนา กรุงเทพฯ 10110
โทรศัพท์ : 0-2382-0414 โทรสาร : 0-2381-5849
- ที่ปรึกษากฎหมาย
บริษัท ลีทอลล์ แอดไวซอรี เคาน์ซิล จำกัด
ชั้น 16 โอลิมเปียไทยทาวเวอร์ 444 ถนนรัชดาภิเษก เขตห้วยขวาง กรุงเทพฯ 10310
โทรศัพท์ : 0-2512-5938-40

2. ลักษณะการประกอบธุรกิจ

ธุรกิจของบริษัทคือผลิตและจำหน่ายอาหารแปรรูปเพื่อจำหน่ายทั้งในประเทศและต่างประเทศ เนื่องจากการพัฒนาสินค้าและการจำหน่ายไม่ได้แยกเป็นสายผลิตภัณฑ์ จึงได้แบ่งกลุ่มธุรกิจเป็นในประเทศและต่างประเทศ เนื่องจากมีความแตกต่างที่สำคัญคือสกุลเงินที่ใช้และข้อกำหนดของประเทศคู่ค้า

2.1 โครงสร้างรายได้แยกตาม กลุ่มธุรกิจ

	ปี 2564		ปี 2565		ปี 2566	
	ล้านบาท	ร้อยละ	ล้านบาท	ร้อยละ	ล้านบาท	ร้อยละ
มูลค่าการจำหน่ายต่างประเทศ	385.1	62.0	440.0	59.6	419.6	57.5
มูลค่าการจำหน่ายในประเทศ	236.3	38.0	297.8	40.4	310.4	42.5
รวมมูลค่าการจำหน่าย	621.4	100.0	737.8	100.0	730.0	100.0
ส่วนแบ่งกำไร จากเงินลงทุน (ขาดทุน)	4.8		7.7		16.6	

2.2 ข้อมูลเกี่ยวกับผลิตภัณฑ์

ลักษณะสินค้าคืออาหารและเครื่องดื่มที่ทำตามความต้องการของลูกค้าทั้งในและต่างประเทศโดยจะเน้นเรื่องคุณภาพของสินค้าเป็นหลัก สินค้าส่วนใหญ่ของบริษัทจะเป็นเกรดพรีเมียม ใช้วัตถุดิบสดจากธรรมชาติ ซึ่งส่วนใหญ่จะเป็นสินค้าเกษตรกรรมที่ปลูกในประเทศจึงมีอุปสรรคในบางปีที่มีปัญหาจากภัยธรรมชาติ โดยที่ลูกค้าต่างประเทศส่วนใหญ่ของบริษัทจะเป็นลูกค้าระดับบน – กลาง และเป็นลูกค้าที่ติดต่อกันมานานนับสิบปี ซึ่งมีความสัมพันธ์อันดีกับบริษัท เนื่องจากลูกค้ามีความมั่นใจในคุณภาพของสินค้า

ผลิตภัณฑ์ต่างๆ ของบริษัทประกอบด้วย เครื่องแกง น้ำแกง เครื่องเทศ ซอส น้ำพริกผักผลไม้ เครื่องดื่มนานาชาติ ตลอดจนการนำส่วนประกอบต่างชนิดมาผสมผสานขึ้นเป็นสินค้าใหม่ ซึ่งเป็นหนึ่งในกลยุทธ์การลดความเสี่ยงทั้งทางด้านการตลาดและด้านวัตถุดิบ

(1) ลักษณะของผลิตภัณฑ์และบริการและการพัฒนาวัตกรรม

รายละเอียดของสินค้าต่างๆ ที่ผลิตและจำหน่ายในประเทศและต่างประเทศ

ผัก/ผลไม้/เครื่องเทศ/อาหาร บรรจุในภาชนะปิดสนิท

พริกผักและผลไม้ เช่น มะม่วง ว่านหางจระเข้ เครื่องเทศ เช่น ตะไคร้ ใบมะกรูด อาหารกึ่งสำเร็จรูป เช่น พริกแกง นำมาบรรจุขวดแก้ว ซองพลาสติก (retort pouch) หรือกระป๋องขนาดต่างๆ กัน

น้ำพริกผัก ผลไม้ และเครื่องดื่ม

น้ำพริกผัก ผลไม้ น้ำชาพร้อมดื่ม นำมาบรรจุกระป๋อง หรือ ขวดพลาสติก

อาหารพร้อมรับประทาน (Ready to eat)

อาหารสำเร็จรูปพร้อมรับประทาน แบ่งประเภทเป็นแช่เย็นและแช่แข็ง เช่น ข้าวกับไก่ผัดกระเพรา ข้าวกล้องไก่ ข้าวต้มมัด แซนวิช เป็นต้น

(2) การตลาดและการแข่งขัน

บริษัทแบ่งลักษณะของการจำหน่ายเป็นตลาดในประเทศและต่างประเทศ ในการรับผลิตสินค้าเพื่อส่งออกไปยังตลาดต่างประเทศนั้น บริษัทจะคำนึงถึงข้อกำหนดของประเทศคู่ค้าเป็นหลัก บริษัทใช้กลยุทธ์การพัฒนาผลิตภัณฑ์และการตลาดร่วมกับคู่ค้า เพื่อให้ถูกต้องตามข้อกำหนดและความต้องการของลูกค้า มุ่งเน้นให้คู่ค้ามีความมั่นใจว่าสินค้าได้คุณภาพตามมาตรฐานสากล ส่วนตลาดในประเทศนั้น บริษัทพัฒนาสินค้าที่ผลิตภายใต้เครื่องหมายการค้าของบริษัท ด้วยมาตรฐานและคุณภาพการผลิตเช่นเดียวกับสินค้าที่ผลิตเพื่อส่งออกต่างประเทศ

(ก) การทำการตลาดของผลิตภัณฑ์และบริการที่สำคัญ

ตลาดต่างประเทศ

บริษัทส่งออกไปยังต่างประเทศกว่า 10 ประเทศ โดยมีประเทศออสเตรเลีย (ร้อยละ 32.2) เป็นตลาดใหญ่ รองลงมาคือ กลุ่มประเทศ AEC (ร้อยละ 24.3) ประเทศในทวีปยุโรป (ร้อยละ 21.6) ประเทศญี่ปุ่น (ร้อยละ 20.1) ประเทศสหรัฐอเมริกา (ร้อยละ 1.7) และอื่นๆ (ร้อยละ 0.1)

นโยบายในการทำตลาดต่างประเทศ จะเน้นการพัฒนาสินค้าร่วมกับลูกค้า โดยช่องทางการตลาดใหม่ จะออกงานแสดงสินค้าทั้งในประเทศและต่างประเทศ รวมถึงการทำตลาดแบบ online

ในการส่งออกต่างประเทศนั้น ลักษณะของลูกค้าจะแบ่งเป็น 3 ประเภทคือ นายหน้าหรือตัวแทนผู้นำเข้า (Broker/agent) ผู้จัดจำหน่าย (Distributor) และเจ้าของตราสินค้า (Brand Owner) โดยตรง ลูกค้าที่เป็นนายหน้าจะเป็นตัวกลางในการช่วยเจ้าของตราสินค้า/ผู้จัดจำหน่าย ในการหาผู้ผลิตที่ผลิตสินค้าได้ตรงตามความต้องการ และได้ค่านายหน้า (จากเจ้าของตราสินค้า หรือผู้ผลิต แล้วแต่การตกลง) เป็นค่าตอบแทน ส่วนลูกค้าที่เป็นผู้จัดจำหน่ายและเจ้าของตราสินค้าจะว่าจ้างผู้ผลิตโดยตรงในการผลิตสินค้า ซึ่งผู้ผลิตอาจต้องจ่ายค่านายหน้าให้กับผู้แนะนำ ผู้จัดจำหน่าย หรือเจ้าของตราสินค้า แล้วแต่กรณี

ยอดขายในปี 2564 - 2566 แยกตามประเทศ

(หน่วย: ล้านบาท)

ประเทศ	2564	2565	2566
กลุ่มประเทศ AEC	88.0	101.3	102.1
ประเทศในทวีปยุโรป	54.7	81.8	90.6
ญี่ปุ่น	68.4	73.2	84.2
ออสเตรเลีย	139.7	148.9	135.1
สหรัฐอเมริกา	22.5	21.6	7.1
อื่นๆ	11.8	13.2	0.5
ในประเทศ	236.3	297.8	310.4
รวม	621.4	737.8	730.0

ตลาดในประเทศ

พ.ศ. 2548

บริษัทได้เริ่มขยายตลาดในประเทศ โดยลงทุนในเครื่องจักรและอาคารสำหรับผลิตสินค้าประเภทเครื่องดื่มโดยเน้นที่ตลาดในประเทศและมีการส่งออกเป็นบางส่วน เนื่องจากมีลูกค้าต่างประเทศที่สนใจสินค้าประเภทชาพร้อมดื่ม และน้ำผลไม้พร้อมดื่ม

พ.ศ. 2556

บริษัทได้พัฒนาบรรจุภัณฑ์ใหม่สำหรับเครื่องดื่ม ภายใต้เครื่องหมายการค้า "Zummer" ซึ่งเป็นเครื่องหมายการค้าของบริษัทเองออกสู่ตลาด 2 ชนิด คือ น้ำบ๊วยผสมเนื้อบ๊วย และน้ำว่านหางจระเข้รสน้ำผึ้งผสมมะนาว โดยมีการพัฒนาสินค้าใหม่ออกสู่ตลาดเป็นระยะ นอกจากนี้บริษัท ยังทำการจดทะเบียนเครื่องหมายการค้า Zummer และมีการแจ้งข้อมูลลิขสิทธิ์ ประเภทงานอันมีลิขสิทธิ์ ศิลปกรรม "PLUM-MU" และ "ALOE-KU" ซึ่งเป็น Mascot สำหรับสินค้าใหม่ ภายใต้เครื่องหมายการค้า "ซัมเมอร์"

พ.ศ. 2557

บริษัทได้พัฒนาผลิตภัณฑ์ใหม่ประเภทพร้อมรับประทาน ทั้งที่รับจ้างผลิตให้กับ เครื่องหมายการค้าของลูกค้าและภายใต้เครื่องหมายการค้า Besto ของบริษัท

พ.ศ. 2562

บริษัทได้ขยายกำลังการผลิตของสินค้าประเภทพร้อมรับประทาน เพื่อรองรับตลาดที่มีการขยายอย่างต่อเนื่อง

พ.ศ. 2563

บริษัทได้มีผลิตภัณฑ์ใหม่เกิดขึ้นภายใต้ เครื่องหมายการค้า F&D มี ที่จัดจำหน่ายภายในห้างสรรพสินค้าชั้นนำและร้านสะดวกซื้อในประเทศ

บริษัทได้เน้นลูกค้ากลุ่มเป้าหมายในตลาดระดับกลางถึงสูง ซึ่งเป็นกลุ่มลูกค้าที่จะให้ความสำคัญกับคุณภาพของโรงงานและคุณภาพของสินค้าเป็นหลักถือเป็นข้อได้เปรียบของบริษัท เนื่องจากที่ผ่านมาบริษัท ได้คิดค้น พัฒนากระบวนการผลิต การบรรจุภัณฑ์ และเทคโนโลยีในทุกๆด้านอย่างต่อเนื่อง เพื่อให้สินค้ามีคุณภาพตามหลักมาตรฐานสากล สนองต่อความพึงพอใจของลูกค้าเป็นสำคัญและตอบรับความต้องการในช่วงโรคระบาดโควิด-19

โดยการพัฒนาดังกล่าวบริษัทได้คำนึงถึงหลักความปลอดภัยและสุขอนามัยของผู้บริโภคเป็นสำคัญส่งผลให้บริษัทได้รับการรับรองระบบการจัดการด้านสุขลักษณะการผลิต (Good Hygiene Practices: GHP) และระบบการวิเคราะห์อันตรายและจุดวิกฤตที่ต้องควบคุม (Hazard Analysis and Critical Control Point: HACCP) และ Global Standard for Food Safety (BRC) โดย NSF Certification จากประเทศอังกฤษ จึงทำให้สินค้าของบริษัท มีคุณภาพเป็นที่เชื่อถือ นอกจากนี้บริษัท ยังให้ความสำคัญกับการรักษาความสัมพันธ์อันดีกับลูกค้า โดยสร้างความเชื่อถือด้วยการดำรงรักษาคุณภาพของสินค้าเป็นไปตามมาตรฐานและการจัดส่งสินค้าตามกำหนดเวลา และให้ความร่วมมือในการคิดค้นพัฒนาผลิตภัณฑ์ใหม่ๆ ร่วมกับลูกค้า

(ข) สภาพการแข่งขัน

ในปัจจุบันอุตสาหกรรมผักผลไม้มีการแข่งขันที่รุนแรงขึ้น รวมถึงภาวะความไม่แน่นอนของวัตถุดิบ บริษัทจึงได้ลดปริมาณการผลิตของสินค้ากลุ่มนี้ เพราะไม่สามารถที่จะแข่งขันได้ โดยเฉพาะกับคู่แข่งจากต่างประเทศเช่น ประเทศจีน บริษัทจึงปรับนโยบายเน้นประเภทสินค้าที่คู่แข่งมีน้อย หรือสามารถขายได้ในราคาที่สูงเพราะมีขั้นตอนความซับซ้อนในการผลิต

ส่วนการแข่งขันจากต่างประเทศนั้น ประเทศไทยได้เปรียบในด้านของคุณภาพและมาตรฐานของโรงงานที่อยู่ในระดับแนวหน้าของโลก แต่เสียเปรียบในด้านของราคา ซึ่งเกิดจากผลผลิตต่อไร่ที่ค่อนข้างต่ำและคุณภาพของวัตถุดิบที่มาตรฐานไม่คงที่ ปัญหาราคาเมล็ดค่าง กวาระเบียบที่ออกมาใหม่ทั้งจากภายในประเทศและต่างประเทศ ตลอดจนค่าแรงงานและสวัสดิการที่ปรับขึ้นตามนโยบายของรัฐ จึงทำให้สินค้าจากประเทศไทยมีราคาสูงเมื่อเทียบกับประเทศในเขตภูมิภาคเดียวกัน เช่น ประเทศจีน เวียดนาม และอินโดนีเซีย

อุตสาหกรรมเครื่องเทศและเครื่องปรุงรสนั้น นับว่ามีการแข่งขันค่อนข้างสูงเช่นกัน เนื่องจากมีโรงงานที่ผลิตสินค้าประเภทนี้อยู่แล้วเป็นจำนวนมากที่จำหน่ายภายในประเทศ ทั้งนี้ ความแตกต่างจะอยู่ที่รสชาติเฉพาะของแต่ละบริษัท และการปรับรสชาติให้เข้ากับลูกค้าต่างประเทศ รวมถึงคุณภาพของโรงงานและของสินค้าที่เป็นที่ต้องการ

ในอุตสาหกรรมเครื่องดื่มทุก Sector มีการแข่งขันกันสูง โดยเฉพาะเครื่องดื่มประเภท ready to drink มีการแข่งขันที่สูง โดยเฉพาะตลาดในประเทศ โดยการแข่งขันจะเน้นการการออกสินค้าใหม่ที่มีคุณสมบัติที่แตกต่าง นอกจากนั้นในปัจจุบัน ได้มีการผลิตเครื่องดื่มประเภทน้ำผัก ผลไม้ และ น้ำชาผสมสมุนไพรที่มีประโยชน์ต่อสุขภาพ ออกมาแข่งขันกันอย่างมาก ทั้งนี้บริษัท ได้พัฒนา น้ำบ๊วย และ น้ำว่านหางจระเข้รสน้ำผึ้งผสมมะนาว โดยเน้นเรื่องรสชาติ และผลิตจากวัตถุดิบธรรมชาติ โดยเริ่มวางตลาดปี 2556 และยังส่งออกไปยังประเทศในกลุ่ม AEC ภายใต้เครื่องหมายการค้า Zimmer ดังนั้นบริษัทจึงมีความมุ่งมั่นในการพัฒนาผลิตภัณฑ์ใหม่ภายใต้เครื่องหมายการค้า Zimmer ต่อไป

ด้วยภาวะการแข่งขันจากประเทศคู่แข่งที่มากขึ้น ทำให้ประเทศไทยต้องเสียส่วนแบ่งตลาดให้กับประเทศคู่แข่งมากขึ้น ดังนั้น การที่บริษัทจะรักษาส่วนแบ่งตลาดไว้ได้ จะต้องสร้างความแตกต่าง ในเรื่องของคุณภาพและบริการ จึงจะรักษาฐานลูกค้าไว้ได้ และหนึ่งในนั้นคือการมีระบบ HACCP ซึ่งเป็นระบบคุณภาพสากลสำหรับอุตสาหกรรมการผลิตอาหารที่เป็นที่เชื่อถือ ซึ่งบริษัทได้รับการรับรองโดย TQCSI Certification จากประเทศออสเตรเลีย การแข่งขันเป็นเรื่องปกติในธุรกิจ ทั้งนี้ บริษัทจะใช้กลยุทธ์ที่จะให้ความร่วมมือกับลูกค้าในการพัฒนาสินค้าให้ทันต่อความต้องการ พร้อมกันนั้น จะดูแลเรื่องกฎระเบียบ มาตรฐานตามข้อกำหนดให้สอดคล้องกับการพัฒนา รวมถึงการปฏิบัติตามข้อกำหนด ทางด้านจรรยาบรรณจริยธรรม และสิ่งแวดล้อม

(3) การจัดหาผลิตภัณฑ์และบริการ

บริษัทมีโรงงานที่มีกำลังการผลิตรวมประมาณ 60,000 ตัน นโยบายการผลิตจะขึ้นอยู่กับคำสั่งซื้อของลูกค้าเป็นหลัก วัตถุดิบที่สำคัญของบริษัท ประกอบด้วยพืชผักผลไม้ กระจับปี่ ขวดแก้ว พลาสติก ฝา วัตถุประกอบ กล่อง และ ฉลาก โดยมีมูลค่าการซื้อวัตถุดิบ จำแนกตามแหล่งที่ซื้อดังนี้

มูลค่าการซื้อวัตถุดิบปี 2564 - 2566

	ปี 2564		ปี 2565		ปี 2566	
	ล้านบาท	ร้อยละ	ล้านบาท	ร้อยละ	ล้านบาท	ร้อยละ
วัตถุดิบภายในประเทศ	336.5	96.4	364.5	96.7	344.4	96.9
วัตถุดิบจากต่างประเทศ	12.7	3.6	12.6	3.3	11.1	3.1
รวมวัตถุดิบทั้งหมด	349.2	100.0	377.1	100.0	355.5	100.0

วัตถุดิบประเภทพืชผักผลไม้มีทั้งการจัดซื้อผ่านพ่อค้าคนกลางและซื้อจากเกษตรกรทั่วประเทศ ที่มาของวัตถุดิบขึ้นอยู่กับชนิดของวัตถุดิบ เช่น ว่านหางจระเข้ มีแหล่งที่มาจากทางภาคใต้ตอนบน เป็นต้น ทั้งนี้อาจมีความไม่แน่นอนในปริมาณและราคาของวัตถุดิบสืบเนื่องจากสภาพอากาศ และความต้องการของตลาด

บรรจุภัณฑ์ต่างๆ เช่น กล่อง ฉลาก ขวด ฝา และกระจับปี่ ส่วนหนึ่งได้ทำการสั่งซื้อจากผู้ผลิตภายในประเทศ ประมาณ 5-10 ราย และมีบางส่วน นำเข้าจากต่างประเทศ เช่น ฟิลิปปินส์ และ ยุโรป

สารเคมีและส่วนผสมต่างๆ มีปริมาณและมูลค่าไม่มากนัก มีทั้งที่ซื้อจากผู้จำหน่ายภายในประเทศ และนำเข้าจากต่างประเทศ ผู้จัดจำหน่ายวัตถุดิบส่วนใหญ่มีความน่าเชื่อถือและมีความสัมพันธ์ทางการค้ากับบริษัทมาเป็นเวลานาน

(4) ทรัพย์สินที่ใช้ในการประกอบธุรกิจ

ทรัพย์สินที่ใช้ในการประกอบธุรกิจ หลักของ บริษัทมีดังนี้

ประเภทสินทรัพย์	ประเภทการถือครอง	นโยบายตีราคา	มูลค่าสุทธิ	ภาวะค้ำประกัน
ที่ดิน	กรรมสิทธิ์ของบริษัท	มูลค่าตีราคาใหม่	1,067.0 ล้านบาท	ค้ำประกันวงเงินกู้
อาคาร	กรรมสิทธิ์ของบริษัท	ต้นทุนหักค่าเสื่อม	70.1 ล้านบาท	ค้ำประกันบางส่วน
เครื่องจักร	กรรมสิทธิ์ของบริษัท	ต้นทุนหักค่าเสื่อม	28.7 ล้านบาท	ค้ำประกันบางส่วน

(5) งานที่ยังไม่ส่งมอบ เฉพาะงานโครงการ หรือชิ้นงาน ที่มีมูลค่าสูง และใช้เวลาในการส่งมอบงาน

เนื่องจากสินค้าของบริษัทเป็นสินค้าบริโภคจึงไม่มีการทำสัญญาเป็นโครงการ โดยที่การตกลงการทำสัญญากับลูกค้าจะอยู่ในช่วง 1-3 เดือน ยกเว้นสินค้าที่วัตถุดิบเป็นฤดูกาลที่จะทำสัญญากับลูกค้าเป็นรายปี

3. โครงสร้างการถือหุ้นของกลุ่มบริษัท

3.1 โครงสร้างการถือหุ้นของกลุ่มบริษัทภาพรวมการประกอบธุรกิจของบริษัทร่วม

ปี พ.ศ. 2547 บริษัท ได้ร่วมลงทุนกับบริษัท ฮอนชวอน (ไทยแลนด์) จำกัด ในการจัดตั้งบริษัท ฮอนชวอน เอฟดี แพ็คเกจจิ้ง จำกัด โดยมีทุนจดทะเบียน 194,865,000 บาท เพื่อขยายธุรกิจไปสู่การผลิตเครื่องดื่มบรรจุขวดพลาสติก อันจะเป็นการเพิ่มศักยภาพให้แก่บริษัท การประกอบธุรกิจหลักคือ ผลิตขวดพลาสติก และฉลากพลาสติก โดยบริษัท ฟู้ดแอนด์ดริงส์ จำกัด (มหาชน) ถือหุ้นร้อยละ 35

บริษัท ฮอนชวอน เอฟดี แพ็คเกจจิ้ง จำกัด มีหน้าที่รับผิดชอบในการผลิตและการตลาด เนื่องจากบริษัท ฮอนชวอน (ไทยแลนด์) จำกัด เป็นบริษัทลูกของบริษัท ฮอนชวอน จำกัด ซึ่งเป็นบริษัทชั้นนำจากประเทศไต้หวัน ที่มีความเชี่ยวชาญด้านการผลิตและจำหน่ายบรรจุภัณฑ์พลาสติกมาอย่างยาวนาน

3.2 บุคคลที่อาจมีความขัดแย้งถือหุ้นในบริษัทย่อยหรือบริษัทร่วมรวมกันเกินกว่าร้อยละ 10 ของจำนวนหุ้นที่มีสิทธิออกเสียงของบริษัทดังกล่าว ให้อธิบายเหตุผลประกอบ

ไม่มี

3.3 ความสัมพันธ์กับกลุ่มธุรกิจของผู้ถือหุ้นใหญ่

ไม่มี

3.4 ผู้ถือหุ้น

(1) รายชื่อผู้ถือหุ้นใหญ่

(ก) กลุ่มผู้ถือหุ้นสูงสุด 10 รายแรก จำนวนและสัดส่วนการถือหุ้นของบริษัท ณ วันที่ 31 ธันวาคม 2566

	ผู้ถือหุ้น	จำนวนหุ้น	ร้อยละ	กรรมการ
1	นาย เกษม ดีไมตรี	3,302,400	18.74	กรรมการ
2	นางสาว ไชยสุย ลี	2,030,640	11.52	กรรมการ
3	JW International Worldwide Group*	1,749,120	9.92	ตัวแทนกรรมการ นาย วง ชุน นัม
4	นาย หวยชิน ลี	1,743,375	9.89	กรรมการ
5	บริษัท คาวาโซฟุตส์ คอร์ปอเรชั่น จำกัด*	950,000	5.39	ตัวแทนกรรมการ นาย อติเทพ นันทราทิพย์
6	นาย วรวิช ดีไมตรี	915,720	5.20	
7	บริษัท ไทยเอ็นวีดีอาร์ จำกัด	838,285	4.76	
8	นาง จินตนา อัสตรนธิ์	806,160	4.57	กรรมการ
9	บริษัท เอี่ยมสกุลรัตน์ จำกัด	581,000	3.30	
10	นายพีรพล ประเสริฐชัยกุล	512,300	2.90	

หมายเหตุ * JW International Worldwide Group Ltd และ บริษัท คาวาโซฟุตส์ คอร์ปอเรชั่น จำกัด เป็นนิติบุคคลที่จดทะเบียนในต่างประเทศ ไม่สามารถหาข้อมูลเรื่อง Ultimate shareholders ของทั้ง 2 นิติบุคคลมาเปิดเผยได้

(ข) กลุ่มผู้ถือหุ้นรายใหญ่ที่โดยพฤตินัยมีอิทธิพลต่อ การกำหนดนโยบาย การจัดการ หรือการดำเนินงานของบริษัทอย่างมีนัยสำคัญ

กลุ่มดีไมตรีเป็นกรรมการและกรรมการบริหาร 3 ราย กลุ่มนางจินตนา อัสตรนธิ์เป็นกรรมการและคณะกรรมการบริหาร 1 ราย

(2) หากเป็น holding company ให้แสดงรายชื่อผู้ถือหุ้นของ บริษัทย่อยที่ประกอบธุรกิจหลักด้วย

ไม่มี

(3) ข้อตกลงระหว่างผู้ถือหุ้นรายใหญ่ (shareholders' agreement) ในเรื่องที่มีผลกระทบต่อการออกและเสนอขายหลักทรัพย์ หรือการบริหารงานของบริษัท และอธิบายสาระสำคัญที่มีผลต่อ การดำเนินงาน

ไม่มี

4. จำนวนทุนจดทะเบียนและทุนชำระแล้ว

บริษัทมีทุนจดทะเบียน 176,243,080 บาท เรียกชำระแล้ว 176,243,080 บาทแบ่งเป็นหุ้นสามัญ 17,624,308 หุ้น มูลค่าหุ้นละ 10 บาท

4.1 ทุนจดทะเบียน/ทุนชำระแล้ว/จำนวนหุ้น

บริษัท มีโครงสร้างผู้ถือหุ้น ตามข้อมูล ณ วันที่ 31 ธันวาคม 2566 มีรายละเอียดดังนี้

รายการ	จำนวนหุ้น	มูลค่า (บาท)	ร้อยละ
ทุนจดทะเบียน	17,624,308	176,243,080	
ทุนชำระเต็มมูลค่าแล้ว ณ วันที่ 31 ธันวาคม 2566	17,624,308	176,243,080	100.00
- ผู้ถือหุ้นหลัก 10 อันดับแรก	13,429,000	134,290,000	76.19
- นักลงทุนทั่วไป	4,195,308	41,953,080	23.81

4.2 หุ้นประเภทอื่นที่มีสิทธิหรือเงื่อนไขแตกต่างจากหุ้นสามัญ เช่น หุ้นบุริมสิทธิ ให้อธิบายจำนวน มูลค่า และสิทธิหรือเงื่อนไขที่แตกต่างจากหุ้นสามัญ

ไม่มี

4.3 ในกรณีที่มีหุ้นหรือหลักทรัพย์แปลงสภาพของบริษัทเป็นหลักทรัพย์อ้างอิงในการออกหน่วยลงทุนของกองทุนรวม เพื่อผู้ลงทุนซึ่งเป็นคนต่างด้าว (Thai Trust Fund) และ ใบแสดงสิทธิในผลประโยชน์ที่เกิดจากหลักทรัพย์อ้างอิงไทย (NVDR) ให้ระบุจำนวนหุ้นและจำนวนหุ้นรองรับหลักทรัพย์แปลงสภาพที่เป็นหลักทรัพย์อ้างอิงดังกล่าว พร้อมทั้งอธิบายถึงผลกระทบต่อสิทธิในการออกเสียงของผู้ถือหุ้นอันเนื่องมาจากการที่กองทุนรวมหรือผู้ออก NVDR ไม่ใช่สิทธิออกเสียงในการประชุมผู้ถือหุ้น

ไม่มี

5. การออกหลักทรัพย์อื่น

ไม่มี

6. นโยบายการจ่ายเงินปันผล

บริษัทมีนโยบายที่จะจ่ายเงินปันผลประจำปี เป็นจำนวนไม่น้อยกว่าร้อยละ 60 ของกำไรสุทธิหลังหักเงินสำรองต่างๆ ตามที่กฎหมายกำหนด และการจัดสรรเงินงบประมาณเพื่อการลงทุนในอนาคต เมื่อคณะกรรมการบริษัทมีมติเห็นชอบให้จ่ายเงินปันผลประจำปีแล้วจะต้องนำเสนอขออนุมัติต่อที่ประชุมผู้ถือหุ้น เว้นแต่เป็นการจ่ายเงินปันผลระหว่างกาลให้คณะกรรมการบริษัทมีอำนาจอนุมัติให้จ่ายเงินปันผลได้แล้วให้รายงานให้ที่ประชุมผู้ถือหุ้นทราบในการประชุมคราวต่อไป

ปี	2564	2565	2566
กำไรสุทธิต่อหุ้น (บาท)	0.53	1.49	2.90
อัตราเงินปันผลต่อหุ้น	-	-	-
อัตราการจ่ายเงินปันผลต่อกำไรสุทธิ (ร้อยละ)	0.0	0.0	0.0*

* ยังไม่ได้รับการอนุมัติ โดยจะอนุมัติในที่ประชุมสามัญประจำปีผู้ถือหุ้นครั้งที่ 1/2567 ในวันที่ 29 เมษายน 2567

การบริหารจัดการความเสี่ยง

บริษัทได้ดำเนินการบริหารความเสี่ยงต่างๆ และพิจารณาติดตามผลกระทบของเหตุการณ์ที่อาจเป็นความเสี่ยงต่อการดำเนินธุรกิจของกิจการอยู่เป็นระยะๆ ดังนั้นเพื่อให้การพิจารณาและบริหารความเสี่ยงเป็นไปอย่างรอบคอบและมีประสิทธิผล บริษัทได้จัดตั้งคณะกรรมการบริหารความเสี่ยง ประกอบด้วย กรรมการบริหาร และผู้บริหารระดับสูง ทำหน้าที่วิเคราะห์ปัจจัยเสี่ยงต่างๆ และประเมินความเสี่ยงที่อาจเกิดขึ้น พร้อมกำหนดกลยุทธ์การป้องกันหรือบริหารความเสี่ยงอย่างเหมาะสม นอกจากนี้ คณะกรรมการบริหารความเสี่ยงจะรายงานต่อคณะกรรมการตรวจสอบและคณะกรรมการบริษัทเพื่อทราบและพิจารณาอย่างน้อยทุกไตรมาส ความเสี่ยงที่มีอิทธิพลอย่างมีนัยสำคัญต่อบริษัทดังนี้

1. นโยบายและแผนการบริหารความเสี่ยง

นโยบายและแผนการบริหารความเสี่ยงเป็นส่วนสำคัญของบริษัทที่มุ่งเน้นการจัดการความเสี่ยงเพื่อลดความเสี่ยงและเพิ่มประสิทธิภาพในการดำเนินธุรกิจ ดังนั้นนโยบายและแผนการบริหารความเสี่ยงจะรวมถึงขั้นตอนการระบุความเสี่ยงที่เป็นไปได้ การประเมินความเสี่ยง และวิธีการจัดการความเสี่ยงในระดับที่เหมาะสมตามเป้าหมายและวัตถุประสงค์ขององค์กร

บริษัทดำเนินธุรกิจภายใต้ความเสี่ยงที่ยอมรับได้ เพื่อให้บรรลุวัตถุประสงค์ของบริษัทและตอบสนองต่อความคาดหวังของผู้มีส่วนได้เสีย โดยกำหนดให้การบริหารความเสี่ยงเป็นส่วนหนึ่งของการจัดทำแผนธุรกิจประจำปี การบริหารงาน และการตัดสินใจประจำวัน รวมถึงกระบวนการบริหารโครงการต่างๆ ดังนั้นผู้บริหารและพนักงานทุกคนของบริษัทเป็นเจ้าของความเสี่ยง ซึ่งมีหน้าที่ความรับผิดชอบในการระบุ และประเมินความเสี่ยงของหน่วยงานที่ตนเองรับผิดชอบ รวมทั้งกำหนดมาตรการที่เหมาะสมเพื่อจัดการความเสี่ยงดังกล่าว

ความเสี่ยงที่มีผลกระทบต่อการบรรลุวัตถุประสงค์ของบริษัททั้งหมด ต้องได้รับการดำเนินการ มีดังนี้

- การระบุความเสี่ยงอย่างทันเวลา
- การประเมินโอกาสของการเกิดความเสี่ยงและผลกระทบหากเกิดเหตุการณ์ดังกล่าว
- การวางแผนการจัดการความเสี่ยงให้สอดคล้องตามแนวทางการบริหารความเสี่ยงที่กำหนดไว้ โดยหลังจากระบุและประเมินโอกาสของความเสี่ยงที่จะเกิดขึ้นแล้ว บริษัทจะวางแผนการจัดการความเสี่ยงโดยระบุมาตรการที่เหมาะสมในการลดความเสี่ยงหรือจัดการกับความเสี่ยงเมื่อมีการเกิดขึ้น ทั้งนี้แผนการจัดการความเสี่ยงจะมีการกำหนดวิธีการทำงานและส่วนร่วมของผู้ที่เกี่ยวข้อง รวมถึงค่านึงถึงค่าใช้จ่ายที่เกี่ยวข้องและผลประโยชน์ที่จะได้รับจากการบริหารความเสี่ยงดังกล่าว
- การดำเนินการและการควบคุมความเสี่ยง จะดำเนินการตามแผนการและมาตรการจัดการความเสี่ยงที่ได้วางไว้ เพื่อลดความเสี่ยงหรือป้องกันความเสี่ยงจากเกิดขึ้น
- การติดตามดูแลและประเมินผล เพื่อให้มั่นใจว่าความเสี่ยงของบริษัทได้รับการบริหารความเสี่ยงอย่างเหมาะสม

ความเสี่ยงที่อาจมีผลกระทบต่อบริษัทในด้านต่างๆ ซึ่งมีความเสี่ยงอยู่ในระดับสูงและสูงมากทั้งหมดต้องรายงานให้คณะกรรมการตรวจสอบ และคณะกรรมการบริษัทรับทราบ รวมถึงแนวทางการบริหารความเสี่ยงอย่างเหมาะสม

2. ปัจจัยความเสี่ยงต่อการดำเนินธุรกิจของบริษัท

2.1 ความเสี่ยงต่อการดำเนินธุรกิจของบริษัทหรือกลุ่มบริษัท

ความเสี่ยงด้านกลยุทธ์

(1) ด้านวิสัยทัศน์

บริษัทได้กำหนดวิสัยทัศน์เพื่อกำหนดทิศทางขององค์กรโดยผ่านความเห็นชอบของคณะกรรมการบริษัทแล้ว ดังนี้

วิสัยทัศน์ : เป็นบริษัทชั้นนำในการเป็นผู้ผลิตและจำหน่ายผลิตภัณฑ์อาหารและเครื่องดื่มตามมาตรฐานสากล

(2) ด้านพันธกิจ

บริษัทให้ความสำคัญในการดำเนินธุรกิจอย่างยั่งยืนที่กำลังได้รับความสนใจอย่างกว้างขวาง ทั้งจากบริษัทจดทะเบียนและนักลงทุนทั่วโลก ทั้งนี้บริษัทได้นำความเสี่ยงด้าน ESG (Environmental, Social, Governance: ESG) เข้าไปอยู่ในปัจจัยที่คำนึงถึงการกำหนดพันธกิจ ดังนี้

- มุ่งสร้างสรรค์ผลิตภัณฑ์คุณภาพสูงตามมาตรฐานสากลสู่ตลาดทั้งในและต่างประเทศ
- ใช้ทรัพยากรอย่างคุ้มค่าสอดคล้องตามแนวทางเศรษฐกิจยั่งยืน (BCG)
- ดำเนินธุรกิจด้วยความเคารพในสิทธิมนุษยชนและสร้างผลตอบแทนที่เหมาะสมตลอด Value Chain
- กำนับดูแลกิจการภายใต้ธรรมาภิบาลที่ดีเพื่อการพัฒนาอย่างยั่งยืน

ความเสี่ยงด้านปฏิบัติการ

(1) ด้านห่วงโซ่อุปทาน

(ก) ด้านการตลาด

ธุรกิจหลักของบริษัท คือการรับจ้างผลิตสินค้าตามความต้องการของลูกค้า ดังนั้นรายรับของบริษัทจึงแปรผันตามปริมาณการสั่งซื้อและความสำเร็จในการดำเนินธุรกิจของลูกค้า ซึ่งเป็นปัจจัยที่บริษัทไม่อาจควบคุมได้ อย่างไรก็ตามบริษัทได้วางแนวทางลดความเสี่ยงดังกล่าวด้วยกลยุทธ์การร่วมพัฒนาธุรกิจกับลูกค้าอย่างใกล้ชิด ไม่ว่าจะเป็นการร่วมกันวิเคราะห์วิจัยแนวทางการทำตลาดของลูกค้า อาทิ การจัดรายการส่งเสริมการขาย ไปจนถึงการร่วมคิดค้นพัฒนาสินค้าใหม่ที่มีความแตกต่าง เพื่อให้ลูกค้ามีสินค้าที่แตกต่างจากคู่แข่งอันส่งผลให้ลูกค้าสามารถดำเนินธุรกิจได้อย่างแข็งแกร่งและลดความเสี่ยงที่ลูกค้าจะเปลี่ยนไปซื้อสินค้ากับบริษัทคู่แข่ง

นอกจากนี้ เพื่อป้องกันความผันผวนของตลาดต่างประเทศ ทั้งจากปัญหาวิกฤติเศรษฐกิจโลก การกีดกันทางการค้าของกลุ่มสหภาพยุโรป เป็นต้น ตลอดจนจนเป็นการเพิ่มส่วนแบ่งการตลาดภายในประเทศไปพร้อมกัน บริษัท จึงได้ขยายกำลังการผลิต ส่งผลให้สัดส่วนของตลาดภายในประเทศมีอัตราการเจริญเติบโตอย่างต่อเนื่องซึ่งในปีพ.ศ. 2566 บริษัท มีสัดส่วนการ การจำหน่ายต่างประเทศต่อการจำหน่ายในประเทศอยู่ที่ร้อยละ 57.5 ต่อ 42.5

ทั้งนี้ในปี 2566 บริษัทมีการพัฒนาสินค้าให้ตรงกับความต้องการของลูกค้ามากขึ้น โดยสำรวจความต้องการของลูกค้า เพื่อให้ทราบถึงความต้องการและความพึงพอใจของลูกค้าในสินค้าหรือบริการที่มีอยู่ ประกอบกับหาช่องทางทางการตลาด เพื่อพัฒนาสินค้าใหม่ รวมถึงการเพิ่มการสื่อสารกับลูกค้า เพื่อรับข้อเสนอแนะและความคิดเห็นเกี่ยวกับผลิตภัณฑ์ อีกทั้งมีการเพิ่มบุคลากรตำแหน่งวิจัยและพัฒนา ในการวางแผนและวิเคราะห์ความต้องการของตลาด เพื่อพัฒนาสินค้า ที่มีคุณภาพตรงกับความต้องการของลูกค้า

(ข) ด้านจัดซื้อ

เนื่องจากวัตถุดิบที่ใช้ในการผลิตเป็นวัตถุดิบทางการเกษตรที่เพาะปลูกในประเทศเป็นหลัก โดยบริษัทได้คัดเลือกจาก ผลผลิตของเกษตรกรในภูมิภาคต่าง ๆ ทั่วประเทศไทย ดังนั้น จึงมีความไม่แน่นอนในด้านราคา ปริมาณ และคุณภาพ ซึ่งจะผันแปรตามสภาพภูมิอากาศเป็นหลักส่งผลให้บริษัทได้รับผลกระทบอย่างหลีกเลี่ยงไม่ได้ ที่ผ่านมาฝ่ายบริหารได้ วางแนวทางในการป้องกันความเสี่ยงเกี่ยวกับวัตถุดิบ ได้แก่

- การกระจายความเสี่ยง โดยการเพิ่มความหลากหลายของผลิตภัณฑ์ และการพิจารณาสรรหาผู้ขายรายใหม่
- การวางแผนการขาย รวมถึงราคาขายให้สอดคล้องกับผลผลิตของวัตถุดิบ โดยเฉพาะพืชผลที่เป็นฤดูกาล
- การประสานงานกับกลุ่มเกษตรกร หน่วยงานภาครัฐ และกลุ่มผู้ซื้ออย่างใกล้ชิด เพื่อสามารถจัดทำแผนการสำรอง วัตถุดิบได้ตรงกับความต้องการและมีคุณภาพเป็นไปตามมาตรฐานของบริษัท
- การวางแผนร่วมกับผู้ขาย เพื่อกำหนดเวลาและราคาในการซื้อให้เหมาะสมกับฤดูกาล
- การให้ความสำคัญต่อการพัฒนาสังคม โดยเฉพาะการจัดกิจกรรมส่งเสริมการใช้พื้นที่ทำการเกษตรอย่างยั่งยืน การ ให้ความรู้แก่เกษตรกรอย่างต่อเนื่อง อันจะส่งผลดีต่อคุณภาพและปริมาณผลผลิตในระยะยาว จากการบริหารความเสี่ยงเกี่ยวกับวัตถุดิบมาอย่างต่อเนื่องทำให้บริษัทสามารถบริหารผลกระทบจากวัตถุดิบได้เป็นอย่างดี

(ค) ด้านการผลิต

ความหลากหลายของผลิตภัณฑ์ตามข้อกำหนดของลูกค้าอาจทำให้การผลิตไม่มีประสิทธิภาพเท่าที่ควร (Production Efficiency) ดังนั้นบริษัทได้ลดความเสี่ยงโดยการปรับปรุงและพัฒนาการผลิต ดังนี้

- **ประสิทธิภาพในการผลิต** โดยจัดฝึกอบรมพนักงานเพื่อเพิ่มทักษะและความมั่นใจในการเลือกใช้เครื่องมือในการ สร้างคุณภาพกับตัวสินค้าได้อย่างถูกต้อง อีกทั้งลดการสูญเสียระหว่างการผลิต ลดการทำงานล่วงเวลา เพื่อควบคุม การผลิตให้เกิดประสิทธิผล และควบคุมผลผลิตให้ได้ตามแผนการผลิตที่วางไว้
- **ประสิทธิภาพของเครื่องจักร** โดยการวางแผนการดำเนินงานซ่อมบำรุงรายเดือนเพื่อป้องกันการเสียหายของ เครื่องจักรก่อนที่เครื่องจักรจะเสียหาย โดยการตรวจเช็คสภาพและวิเคราะห์เครื่องจักรตามระยะเวลาที่กำหนดใน คู่มือการใช้งาน อีกทั้งจัดอบรมพนักงานควบคุมเครื่องจักรอย่างสม่ำเสมอ

บริษัทดำเนินการภายใต้การควบคุมด้านคุณภาพและมาตรฐานสินค้า โดยให้ความสำคัญต่อการปฏิบัติตามมาตรฐาน ทางกฎหมายที่เกี่ยวข้อง จึงสนับสนุนให้บุคลากรอบรมเกี่ยวกับมาตรฐาน ISO (International Organization for Standardization), GHP (Good Hygiene Practices) และ HACCP (Hazard Analysis and Critical Control Points) เพื่อให้พนักงานมีความเข้าใจและปฏิบัติตามมาตรฐานอย่างถูกต้อง และเพื่อให้มั่นใจว่าสินค้าที่ผลิตขึ้นมีคุณภาพและ ปลอดภัยตามข้อกำหนด

(2) ด้านบุคลากร

จากการขยายธุรกิจของบริษัทในธุรกิจที่หลากหลาย จึงมีความจำเป็นที่จะต้องจัดการการบริหารงานบุคคลที่มีประสิทธิภาพ โดยที่การสรรหาและพัฒนาบุคลากรที่เหมาะสมกับการขยายงานนั้น เป็นความท้าทายสำหรับบริษัท อย่างไรก็ตาม ฝ่ายบริหารต้องคำนึงการปรับโครงสร้าง เพื่อให้เหมาะสมกับธุรกิจปัจจุบันและอนาคต เพื่อลดความเสี่ยง โดยการปรับปรุงผลตอบแทนพนักงานให้อยู่ในอัตราที่เหมาะสมเพื่อลดอัตราหมุนเวียนแรงงาน รวมถึงการพิจารณาบุคลากรภายในองค์กรที่มีความรู้ความสามารถในการดำรงตำแหน่ง และการพิจารณาจากบริษัทจัดหาบุคลากรภายนอกที่เหมาะสมมาดำรงตำแหน่ง ดังนั้นบริษัทจะดำเนินการจัดหาบุคลากรที่เหมาะสมมาดูแลในด้านนี้

ปี 2566 บริษัทสามารถสรรหาบุคลากรทดแทนได้อย่างต่อเนื่อง โดยมีการจัดการสนับสนุนค่าตอบแทนและสวัสดิการที่เป็นประโยชน์ให้กับพนักงาน ไม่ว่าจะเป็นการปรับอัตราเงินเดือนตามความสามารถ การจ่ายโบนัสประจำปี การจัดให้มีกองทุนสำรองเลี้ยงชีพสำหรับพนักงานเพื่อเป็นการดูแลพนักงานในระยะยาว การทำประกันชีวิต อุบัติเหตุ หรือสุขภาพให้กับพนักงานเมื่อพ้นการทดลองงาน อีกทั้งมีการเปิดโอกาสให้พนักงานสามารถแสดงความคิดเห็น หรือข้อร้องเรียนจากการปฏิบัติงานผ่านช่องทางที่บริษัทกำหนดไว้ ไม่ว่าจะเป็นกล่องรับความคิดเห็น การแจ้งหัวหน้างานและแผนกบุคคล การแจ้งผ่านคณะกรรมการสวัสดิการพนักงาน หรือการแจ้งผ่านทางโทรศัพท์ ทั้งนี้เพื่อให้สามารถแก้ไขปัญหาและสร้างความพึงพอใจในการทำงานให้พนักงาน

(3) ด้านการทำกำไร

(ก) ราคาเปลี่ยนแปลงตามผลผลิตที่ออกสู่ตลาด

ในสถานการณ์ปัจจุบัน ปัญหาเศรษฐกิจนับเป็นปัญหาหนึ่งของประเทศไทย ไม่ว่าจะเป็นปัญหาสินค้าขาดแคลนและมีราคาแพง ผู้ประกอบการที่เป็นผู้ผลิตสินค้าเกิดปัญหาทางด้านต้นทุนซึ่งมีราคาสูงขึ้น ไม่ว่าจะเป็น วัตถุดิบ ค่าแรงงาน และค่าใช้จ่ายการผลิตอื่นๆ โดยเฉพาะค่าน้ำมันที่ต้องใช้ในการขนส่งสินค้า ค่าวัตถุดิบที่ใช้ในการผลิตและให้บริการซึ่งมีราคาสูงขึ้น ส่งผลกระทบต่อต้นทุนของสินค้าที่ผลิต ดังนั้นบริษัทจึงเจรจากับลูกค้าถึงการปรับราคาขาย โดยสาเหตุจากต้นทุนที่สูงขึ้น ทั้งนี้บริษัทยังคงรักษาคุณภาพและและเพิ่มประสิทธิภาพมาตรฐานของสินค้าจากการคัดเลือกวัตถุดิบที่มีคุณภาพให้กับลูกค้า

(ข) การบริหารสินค้าคงคลัง

เนื่องจากต้นทุนการผลิตที่สูงขึ้น บริษัทมีการเพิ่มประสิทธิภาพการบริหารสินค้าคงคลัง โดยมีการวางแผนกำหนดการให้สินค้าคงคลังทั้งวัสดุที่ต้องใช้และสินค้าสำเร็จรูปอยู่ในระดับที่อยู่ในสภาพพร้อมที่จะใช้ในการผลิต และการใช้งานได้ตลอดเวลาที่ต้องการดำเนินงาน

(4) ด้านระบบสารสนเทศ

บริษัทจัดระบบเครือข่ายคอมพิวเตอร์เพื่อสนับสนุนประสิทธิภาพการดำเนินงานของบริษัทให้สามารถตอบสนองเป้าหมายทางธุรกิจได้ดีที่สุด ผู้ปฏิบัติงานจะต้องใช้และดูแลรักษาให้อยู่ในสภาพที่พร้อมใช้งานอย่างมีประสิทธิภาพตลอดเวลา ผู้บริหารและพนักงานต้องไม่ดาวน์โหลด หรืออัปโหลดข้อมูลเว็บไซต์หรือสิ่งอื่นใดที่ไม่เกี่ยวข้องกับงานหรือกิจการของบริษัทโดยผู้ดูแลระบบเครือข่าย คอมพิวเตอร์ของบริษัทมีการจัดอบรมวิธีการใช้งานระบบคอมพิวเตอร์อย่างถูกต้องและปลอดภัยแก่พนักงานอย่างสม่ำเสมอ พร้อมทั้งบริษัท มีการวางระบบปฏิบัติการตรวจสอบความปลอดภัยของเครือข่ายคอมพิวเตอร์ เพื่อป้องกันสิ่งแปลกปลอมหรือไวรัสคอมพิวเตอร์เข้ามาทำลายระบบเป็นอย่างดี

(5) ด้านสิ่งแวดล้อม

(ก) ทรัพยากรน้ำไม่เพียงพอต่อการใช้งาน

บริษัท ดำเนินการประเมินความยั่งยืนของน้ำอย่างต่อเนื่อง ซึ่งครอบคลุมทั้งแหล่งน้ำผิวดิน แหล่งน้ำจากภาคเอกชน และผู้ใช้น้ำรายใหญ่จากแหล่งน้ำเดียวกัน รวมไปถึงการจัดสรรน้ำต่อภาคอุตสาหกรรมต่างๆ และคุณภาพของแหล่งน้ำผิวดินมีคุณลักษณะเหมาะสมหรือไม่ เพื่อระบุผลกระทบและความเสี่ยงที่อาจเกิดขึ้นกับธุรกิจ โดยมีการประเมินเชิงลึกดังนี้

1. การประเมินแหล่งน้ำ รวมถึงการประเมินความพร้อมของแหล่งน้ำ
2. ภัยธรรมชาติที่เกี่ยวข้องกับน้ำ เช่น ภัยแล้ง น้ำท่วม ขนาดพื้นที่ความจุของบ่อที่สามารถกักเก็บน้ำได้ เป็นต้น
3. คุณภาพของแหล่งน้ำผิวดินทั้งทางด้านเคมีและกายภาพ การประเมินนี้ครอบคลุมเป็นระยะเวลา 3 ปีข้างหน้า เพื่อรับรองว่าจะมีปริมาณน้ำที่พอเพียง และคุณลักษณะเหมาะสมในการปฏิบัติงานของบริษัท ซึ่งมีขั้นตอนการศึกษา ดังนี้

ความพอเพียงของน้ำ

- วิเคราะห์รวบรวมข้อมูลประเมินแหล่งน้ำผิวดิน โดยรวบรวมข้อมูลจากหน่วยงานราชการ ที่บริหารจัดการแหล่งน้ำ เพื่อระบุถึงลักษณะของแหล่งน้ำผิวดิน ปริมาณน้ำกักเก็บในแหล่ง รวมถึงรวบรวมข้อมูลปริมาณน้ำฝนจากสถานีตรวจวัดในช่วง 5-10 ปีที่ผ่านมา รวมทั้งปริมาณน้ำฝนเฉลี่ยรายปี ปริมาณน้ำฝนสูงสุดและต่ำสุด ข้อมูลการระเหยของน้ำและเหตุการณ์ ที่เกี่ยวข้องกับปริมาณน้ำรวมถึงคุณภาพของแหล่งน้ำผิวดิน
- สำรองประเมินการใช้น้ำของบริษัทในการผลิตและส่วนที่เกี่ยวข้อง รวมถึงสถานที่เก็บกักน้ำเช่น บ่อสำรองน้ำดิบ บ่อสำรองน้ำฝน ระบบบำบัดน้ำเสีย เป็นต้น
- รวบรวมข้อมูลผลวิเคราะห์คุณภาพแหล่งน้ำผิวดิน โดยทำการส่งตรวจทุกเดือน เพื่อเป็นการป้องกัน และคำนึงถึงกระบวนการบำบัดอันเนื่องมาจากความเปลี่ยนแปลงของสภาพแหล่งน้ำตลอดเวลา และเป็นการป้องกันการปนเปื้อนต่างๆ จากแหล่งน้ำนั้นๆระบบบำบัดน้ำเสีย

คุณภาพน้ำ

สำรวจพื้นที่ภายในและภายนอกบริเวณโรงงาน ซึ่งผลการสำรวจจะถูกบันทึกลงในรายงาน โดยใช้วิธีตรวจสอบ ดังนี้

- ตรวจสอบลักษณะทางกายภาพต่าง ๆ เช่น ความขุ่น กลิ่น สี
- ตรวจสอบปัจจัยต่างๆ เช่น ตรวจสอบการปนเปื้อนที่อาจเกิดขึ้นได้ที่เกี่ยวข้องกับแหล่งมลภาวะ

กฎระเบียบและข้อบังคับที่เกี่ยวข้องกับการใช้งานแหล่งน้ำ

- การทบทวนกฎระเบียบและข้อบังคับต่างๆ เกี่ยวกับการใช้งานแหล่งน้ำผิวดิน ไปจนถึงนโยบายทางด้านน้ำทั้งในระดับภูมิภาคและระดับประเทศ
- ทบทวนฐานข้อมูลสาธารณะทางด้านกฎหมายและข้อบังคับที่เกี่ยวข้องเพื่อระบุถึงข้อกังวลด้านสิ่งแวดล้อม

บริษัท ได้ใช้ข้อมูลศูนย์ประมวลวิเคราะห์สถานการณ์น้ำ ในการศึกษาลู่แม่น้ำ ทิศทางการไหลของน้ำ (Flow Direction) การระบายน้ำ (Drainage) รวมไปถึงแนวโน้มการเปลี่ยนแปลงการใช้ทั้งภาคอุตสาหกรรม เกษตรกรรมละชุมชน

เนื่องจากหลายภูมิภาค รวมถึงทั่วโลกกำลังประสบกับปัญหาการขาดแคลนน้ำ ภัยแล้งและกระบวนการทางอุตสาหกรรมมีส่วนทำให้เกิดปัญหานี้ ความต้องการน้ำใช้ในการผลิตคาดว่าจะเพิ่มขึ้นรวมถึงปัญหาภัยแล้ง น้ำจึงมีบทบาทสำคัญทั้งทางตรงและทางอ้อมในฐานะตัวทำลาย ของเหลวทำความเย็น ของเหลวที่ใช้ล้างและทำความสะอาด และการใช้งานอื่นๆ อีกมากมาย

บริษัท ได้ตระหนักถึงปัญหาดังกล่าวที่เกิดขึ้นจึงทำการประเมินความเสี่ยง ทำการศึกษาขั้นตอนกระบวนการนำน้ำที่ผ่านการใช้งานแล้วกลับมาใช้ใหม่ โดยคำนึงถึงคุณสมบัติด้านเคมีต่างๆ และเป็นไปตามมาตรฐานน้ำใช้ตามกฎหมาย กำหนดเหมาะสมต่อการใช้งาน อีกทั้งการเข้าร่วมประชุมหารือการบริหารจัดการน้ำร่วมกับภาครัฐและเอกชนทุก 3 เดือน

ปัจจุบัน บริษัทได้นำน้ำ RO Reject หรือ น้ำทิ้ง RO กลับมาใช้ใหม่อย่างเหมาะสม โดยนำไปใช้สำหรับล้างภาชนะ ล้างพื้น ห้องน้ำ เก็บในถังพักน้ำเพื่อนำไปใช้เมื่อจำเป็น กระบวนการนี้สามารถลดการใช้น้ำได้ อีกทั้งปัจจุบันทางบริษัท ได้รับการคัดเลือกเข้าร่วมโครงการของสถาบันน้ำและสิ่งแวดล้อมเพื่อความยั่งยืน สภาอุตสาหกรรมแห่งประเทศไทย เข้าร่วมโครงการถ่ายทอดเทคโนโลยีการผลิตที่สะอาดสำหรับอุตสาหกรรมเทคโนโลยีชีวภาพ การบริหารจัดการน้ำเพื่อลดการใช้น้ำและการจัดการมลพิษน้ำของสถานประกอบการ

(ข) ระบบบำบัดน้ำเสีย

บริษัททำการส่งตัวอย่างน้ำเสียเพื่อวิเคราะห์คุณภาพน้ำทิ้งให้เป็นไปตามข้อกำหนดของกฎหมายในเรื่องของการปล่อยน้ำเสียออกนอกโรงงาน โดยทำการเก็บตัวอย่าง 2 ครั้งต่อเดือนและส่งรายงานต่อกรมโรงงานอุตสาหกรรม และรายงานสรุปผลการทำงานของระบบบำบัดน้ำเสีย ต่อกรมควบคุมมลพิษทุกเดือน

(ค) การปล่อยก๊าซเรือนกระจก (Carbon Emission)

คณะกรรมการความเสี่ยงให้ความสำคัญกับการปล่อยก๊าซเรือนกระจกในกระบวนการผลิตของบริษัท จึงมีการกำหนดนโยบายความเป็นกลางทางคาร์บอน (Carbon Neutrality) ภายในปี พ.ศ. 2593 และเป้าหมายการปล่อยก๊าซเรือนกระจก (Net Zero Emissions) ภายในปี พ.ศ. 2608 เพื่อให้ธุรกิจสามารถขับเคลื่อนองค์กรตามแนวทางการพัฒนาอย่างยั่งยืน

(6) ด้านสังคม

การเคารพต่อศักดิ์ศรี สิทธิ และเสรีภาพขั้นพื้นฐาน ตลอดจนการปฏิบัติต่อบุคคลอย่างเสมอภาค ล้วนเป็นจรรยาบรรณขั้นพื้นฐานของการทำงานและการอยู่ร่วมกัน บริษัทได้ให้ความสำคัญต่อประเด็นดังกล่าวบริษัทได้ลดความเสี่ยงโดยประกาศนโยบายสิทธิมนุษยชนฉบับทบทวนครั้งที่ 1 ประกาศใช้เมื่อ 14 กุมภาพันธ์ 2567 และมีการปฏิบัติตามข้อกำหนดด้านแรงงานไม่ว่าจะเป็นตามกฎหมายไทย หรือข้อกำหนดด้านสิทธิมนุษยชน

- มีการอบรมก่อนเริ่มงานเพื่อรับทราบสิทธิของพนักงาน
- มีช่องทางให้ร้องเรียนรวมถึงมีกระบวนการรับเรื่องร้องเรียนทั้งภายในและภายนอกองค์กร
- บริษัทดำเนินการเลือกตั้งคณะกรรมการสวัสดิการภายในโรงงาน ตามข้อบังคับของกฎหมายเพื่อเป็นส่วนหนึ่งที่จะนำเสนอปรับปรุงเกี่ยวกับสวัสดิการของบริษัท
- มีการตรวจสอบภายใต้มาตรฐาน SMETA ของ SEDEX ตามมาตรฐานของยุโรป

ความปลอดภัยในการปฏิบัติงานของพนักงาน บริษัทได้คำนึงถึงความปลอดภัยและอาชีวอนามัย ซึ่งเป็นสิ่งสำคัญขั้นพื้นฐาน บริษัทจึงได้สร้างสถานประกอบการให้มีความมั่นคง ปลอดภัย มีสภาพแวดล้อมที่เหมาะสมสอดคล้องตามข้อกำหนดและกฎหมายที่เกี่ยวข้อง เพื่อให้พนักงานในปัจจุบันทำงานได้อย่างมีความสุข มีสุขลักษณะที่ดี และมีความปลอดภัยในการทำงาน ทั้งนี้บริษัทได้บริหารความเสี่ยงโดย

- ประกาศใช้นโยบายความปลอดภัย อาชีวอนามัย และสภาพแวดล้อมในการทำงาน ฉบับทบทวนครั้งที่ 1 เมื่อ 20 กุมภาพันธ์ 2566
- สร้างวัฒนธรรมและความตระหนักด้านความปลอดภัยให้เกิดพนักงานทุกคน ผ่านการประชาสัมพันธ์ในรูปแบบต่างๆ
- จัดตั้งคณะกรรมการความปลอดภัย (คปอ.) ในการทำงาน
- มีเจ้าหน้าที่ความปลอดภัยวิชาชีพประจำโรงงาน
- จัดการอบรมเจ้าหน้าที่ความปลอดภัยระดับบริหารและหัวหน้า
- จัดทำประกันชีวิตสำหรับพนักงาน (ประกันภัยกลุ่ม)
- จัดส่งเงินกองทุนเงินทดแทนกรณีที่เกิดอุบัติเหตุในการทำงาน
- จัดให้มีการประเมินความเสี่ยงในพื้นที่ทำงานโดยแยกตามส่วนงาน

ความเสี่ยงด้านการเงิน

(1) ด้านการจัดหาเงินทุน

บริษัทได้รับการสนับสนุนเงินสินเชื่อจากสถาบันการเงินทั้งในประเทศและต่างประเทศ โดยมีวงเงินสินเชื่อเพียงพอต่อการบริหารงาน ซึ่งทางบริษัทบริหารการใช้จ่ายเงินอย่างใกล้ชิดเพื่อระวังไม่ให้สัดส่วนการใช้จ่ายเงินสินเชื่อสูงเกินความจำเป็น

(2) ด้านอัตราดอกเบี้ย

บริษัทมีความเสี่ยงจากอัตราดอกเบี้ยที่สำคัญอันเกี่ยวข้องกับเงินฝากสถาบันการเงิน เงินลงทุนชั่วคราว เงินฝากธนาคารที่มีภาระค้ำประกัน เงินเบิกเกินบัญชีและเงินกู้ยืมระยะสั้น เงินกู้ยืมระยะยาว และหนี้สินตามสัญญาเช่าที่มีดอกเบี้ย สินทรัพย์และหนี้สินทางการเงินส่วนใหญ่มีอัตราดอกเบี้ยที่ปรับขึ้นลงตามอัตราตลาด หรือมีอัตราดอกเบี้ยคงที่ซึ่งใกล้เคียงกับอัตราตลาดในปัจจุบัน ซึ่งทางบริษัทมีการติดตามสถานการณ์ตลาดการเงินอย่างใกล้ชิด และบริหารความเสี่ยงโดยการจัดการโครงสร้างทางการเงินของบริษัทให้เป็นอัตราคงที่

(3) ด้านอัตราแลกเปลี่ยน

สืบเนื่องจากการที่บริษัท มุ่งเน้นใช้วัตถุดิบในการผลิตจากภายในประเทศเป็นหลัก เพื่อเป็นการสนับสนุนเกษตรกรในทุกภูมิภาคให้สามารถมีรายได้เลี้ยงตนเองอย่างมั่นคง ต้นทุนและค่าใช้จ่ายหลักของบริษัท จึงอยู่ในรูปเงินบาทเป็นส่วนใหญ่ อย่างไรก็ตาม การเปลี่ยนแปลงของค่าเงินบาทต่อสกุลเงินเหรียญสหรัฐ มีผลกระทบต่อบริษัทในส่วนที่เกี่ยวข้องกับการซื้อขายสินค้าเป็นเงินตราต่างประเทศ ดังนั้นบริษัทได้พิจารณาการดูแลอัตราแลกเปลี่ยน โดยเข้าทำธุรกรรมบริหารความเสี่ยงเรื่องอัตราแลกเปลี่ยนเพื่อลดความเสี่ยง

(4) ด้านความถูกต้องของข้อมูลทางบัญชี

บริษัทให้ความสำคัญในความถูกต้องครบถ้วนของข้อมูลทางบัญชีและการเงิน โดยมุ่งเน้นให้ฝ่ายบริหารของบริษัทสามารถนำมาใช้ในการตัดสินใจได้ทันเวลา ในการกำหนดทิศทาง การตลาด วางแผนทางการเงินและแผนงานผลิต

ความเสี่ยงด้านปฏิบัติตามกฎระเบียบ

บริษัทมีหน้าที่ที่จะต้องปฏิบัติตามกฎหมายและข้อบังคับของหน่วยงานภาครัฐต่างๆกว่า 10 กระทรวงตลอดจนข้อกำหนดของสำนักงานกำกับหลักทรัพย์และตลาดหลักทรัพย์แห่งประเทศไทย รวมถึงมาตรฐานบัญชีซึ่งมีการปรับปรุงใหม่อย่างต่อเนื่อง บริษัทจึงมีความเสี่ยงที่เกิดจากความล่าช้าในการติดตามและศึกษาข้อกำหนดต่างๆ เพื่อนำมาปฏิบัติเมื่อมีการบังคับใช้

ทั้งนี้ นอกจากกฎหมายและข้อกำหนดในประเทศแล้ว บริษัทยังต้องปฏิบัติตามข้อกำหนดของต่างประเทศสำหรับประเทศที่เป็นคู่ค้าของบริษัทตั้งนั้น จึงเป็นความท้าทายที่จะต้องติดตามการเปลี่ยนแปลงของกฎหมายและข้อกำหนดต่างๆให้ทัน และปรับการปฏิบัติตามของบริษัทให้ทันต่อเวลาบริษัทจึงได้ตั้งมาตรการที่มีการติดตามและการทวนกฎหมายและข้อกำหนดต่างๆ อย่างต่อเนื่อง และติดตามการเปลี่ยนแปลงกฎหมายและกฎระเบียบอย่างสม่ำเสมอ โดยบริษัทจะติดตามการแจ้งเตือนข้อมูลกฎระเบียบที่จะเปลี่ยนแปลงหรือเกิดใหม่ รวมถึงระบบสื่อสารให้ผู้เกี่ยวข้องรับทราบเพื่อเตรียมการรองรับ

บริษัทมีการทำสัญญาในการดำเนินการโครงการต่อเนื่องต่างๆ เช่น สัญญาการติดตั้งหลังคาพลังงานแสงอาทิตย์ (Solar Rooftop) การทำสัญญาโครงการปลูกต้นยางพารา ต้นยูคาลิปตัส และต้นมะม่วง โดยมีที่ปรึกษาทางกฎหมายของบริษัท ตรวจสอบและพิจารณาสัญญา เพื่อวิเคราะห์ความเสี่ยงที่เกี่ยวข้องกับการทำสัญญา รวมถึงการประเมินความเสี่ยงในแต่ละขั้นตอนของกระบวนการทำสัญญา ทั้งนี้เพื่อให้การทำสัญญามีความรัดกุมมากขึ้น อย่างไรก็ตามการจัดการความเสี่ยงด้านการทำสัญญาเป็นกระบวนการที่ต้องมีการวางแผนและดำเนินการอย่างรอบคอบ เพื่อลดความเสี่ยงและรับมือกับสถานการณ์ที่อาจเกิดขึ้นได้อย่างเหมาะสม

ความเสี่ยงต่อการดำเนินธุรกิจของบริษัทหรือกลุ่มบริษัททั้งในปัจจุบันและที่อาจเกิดขึ้นใหม่

ด้วยสภาพปัจจุบัน อาจมีความเสี่ยงที่อุบัติขึ้นใหม่ได้ตลอดเวลา ดังนั้น บริษัทจึงต้องเตรียมความพร้อมเพื่อรองรับกับความเสี่ยงต่างๆ ที่อาจเกิดขึ้นได้ตลอดเวลา

ความเสี่ยงจากความขัดแย้งระหว่างประเทศรัสเซียและยูเครน กลุ่มประเทศตะวันตก อิสราเอลและกลุ่มฮามาส ส่งผลให้ราคาน้ำมันและพลังงานทั่วโลกปรับตัวสูงขึ้นอย่างมาก รวมถึงภาวะเงินเฟ้อและการเพิ่มขึ้นของอัตราดอกเบี้ย ซึ่งอาจส่งผลกระทบต่อปัจจัยการผลิตอื่นๆ เช่น ค่าขนส่ง และการหยุดชะงักในห่วงโซ่อุปทาน ทั้งนี้ เหตุการณ์ข้างต้นไม่มีผลกระทบต่อบริษัทโดยตรง

ความเสี่ยงด้านภัยธรรมชาติ

โรงงานที่เป็นที่ตั้งของบริษัท ตั้งอยู่บนที่ดิน ในอำเภอบ้านบึง จังหวัดชลบุรี จึงมีความเสี่ยงระดับต่ำในเรื่องภัยธรรมชาติจากน้ำท่วม แต่ถ้าลูกค้าของบริษัท ได้รับผลกระทบจากภัยธรรมชาติ อาจส่งผลกระทบต่อการทำงานของ บริษัทได้ บริษัทจึงได้ร่วมกับลูกค้าในการวางแผนสำรองเพื่อป้องกันไม่ให้เกิดการผลิตมีปัญหา ทั้งนี้บริษัทได้จัดทำแผนการเตรียมพร้อมหากเกิดภัยพิบัติที่อาจเกิดขึ้น พร้อมทั้งได้ซื้อกรมธรรม์ในกรณีที่ไม่อาจหลีกเลี่ยงได้ โดยกรมธรรม์ได้ครอบคลุมภัยธรรมชาติทั้งหมดคือพายุ น้ำท่วม แผ่นดินไหว ไฟป่า และรวมถึงไฟไหม้ ระเบิด และในทุกปี บริษัทดำเนินการซ่อมแซมอุปกรณ์ไฟฟ้าใหม่ และฝึกอบรมการดับเพลิงขั้นต้นสำหรับพนักงาน จำนวน 2 ครั้งต่อปี เพื่อให้พนักงานมีความเข้าใจและมีความพร้อมเมื่อเกิดเหตุการณ์ขึ้น

2.2 ความเสี่ยงต่อการลงทุนของผู้ถือหุ้นหลักทรัพย์

งบการเงินเฉพาะกิจการ ยังมีผลขาดทุนสะสมจำนวน 3.3 ล้านบาท ส่งผลให้ยังไม่สามารถพิจารณาจ่ายเงินปันผลได้

2.3 ความเสี่ยงต่อการลงทุนในหลักทรัพย์ต่างประเทศ

บริษัท ไม่มีการลงทุนหลักทรัพย์ในต่างประเทศ

จากการประเมินความเสี่ยงทั้งหมด บริษัท มองว่าแม้จะมีความเสี่ยงอยู่บ้างแต่อยู่ในระดับที่ยังสามารถบริหารได้ โดยที่ยังไม่มีผลกระทบอย่างรุนแรงต่อธุรกิจของบริษัท

การขับเคลื่อนธุรกิจเพื่อความยั่งยืน

1. นโยบายและเป้าหมายการจัดการด้านความยั่งยืน

บริษัท ได้บริหารงานและดำเนินงานภายใต้การกำกับดูแลกิจการที่ดีและการบริหารจัดการความเสี่ยงที่เหมาะสม มุ่งมั่นการจะเป็นบริษัทชั้นนำในการผลิตอาหารและเครื่องดื่มครบวงจรในภูมิภาคอาเซียน และยังคงมุ่งมั่นที่จะบรรลุเป้าหมายการพัฒนาอย่างยั่งยืนทุกขั้นตอน อันครอบคลุมผลกระทบทางด้านสิ่งแวดล้อม สังคมเศรษฐกิจ การปฏิบัติเสมอภาคและเป็นธรรม การปฏิบัติด้านแรงงาน ความเคารพสิทธิมนุษยชน และการรักษาสิทธิมนุษยชน วัตถุประสงค์ของบริษัทที่มุ่งเน้นนโยบายรับผิดชอบต่อสังคม นโยบายหลักจรรยาบรรณทางการค้า นโยบายต่อต้านการทุจริตและการติดสินบน ช่วยผลักดันให้บริษัทได้รับรางวัลแห่งความสำเร็จมากมาย พร้อมทั้งกำหนดข้อพึงปฏิบัติที่ดี และการสื่อสารการปฏิบัติอย่างต่อเนื่อง การจัดการผลกระทบต่อผู้มีส่วนได้เสียในห่วงโซ่คุณค่าของธุรกิจ

บริษัท มีการผลิตสินค้าที่มีคุณภาพตามมาตรฐานการผลิตอย่างสม่ำเสมอ และปลอดภัยต่อผู้บริโภค ควบคู่กับความรับผิดชอบต่อสังคมและสิ่งแวดล้อม บริษัทจึงได้เข้าร่วมโครงการสนับสนุนให้ผู้ประกอบการอุตสาหกรรมมีความรับผิดชอบต่อสังคม (CSR-DIW) ภายใต้การศึกษา และพัฒนาระบบการบริหารจัดการบริษัท ของกรมแรงงานกระทรวงอุตสาหกรรม ซึ่งเป็นประโยชน์ต่อการขับเคลื่อนเศรษฐกิจและสังคมของประเทศและมีส่วนช่วยบริษัทให้ประสบความสำเร็จเติบโตอย่างยั่งยืน

บริษัท ได้เข้าร่วมโครงการต่างๆ เพื่อสามารถปฏิบัติตามความตั้งใจในความยั่งยืนของบริษัท โดยนำเอาการทำงานแบบ BCG (Bio Circular Green Economy) มาปรับปรุงการทำงาน และดำเนินงานเชิงรุกเพื่อการใช้ทรัพยากรให้มีประสิทธิภาพ พร้อมกับลดการใช้พลังงาน (fossil fuel) เป็นพลังงานแสงอาทิตย์ ซึ่งเป็นหนึ่งในกลยุทธ์ในการดำเนินงานเพื่อสร้างความเป็นบริษัทเชิงนิเวศน์ การส่งเสริมความเป็นสังคมคาร์บอนต่ำ (Low Carbon Society)

ที่ให้ความสำคัญกับการลดปริมาณก๊าซเรือนกระจกที่บริษัทปล่อยออกมา เป็นการแสดงความรับผิดชอบต่อสังคม ทั้งในส่วนของการปล่อยคาร์บอนฟุตพริ้นท์ของผลิตภัณฑ์ และคาร์บอนฟุตพริ้นท์ขององค์กร โดยมีความตั้งใจที่จะลดระดับก๊าซเรือนกระจก (carbon footprint) ที่ปล่อยออกมาจากวงจรของผลิตภัณฑ์ ซึ่งครอบคลุมตั้งแต่การได้มาซึ่งวัตถุดิบ กระบวนการผลิต การจัดการของเสียที่เกิดขึ้น การจัดเก็บ และการขนส่ง ซึ่งจะทำให้ทราบว่าผลิตภัณฑ์แต่ละชิ้นนั้นส่งผลกระทบต่อสิ่งแวดล้อมมากน้อยเพียงไร โดยแสดงออกในรูปของปริมาณการปล่อยก๊าซคาร์บอนไดออกไซด์ ซึ่งเป็นก๊าซเรือนกระจกสำคัญชนิดหนึ่งที่ทำให้โลกร้อนขึ้น หากมีมากเกินไปที่ระบบของธรรมชาติจะรักษาสมดุลไว้ได้ บริษัทจึงมีการประกาศนโยบายบนนโยบายความเป็นกลางทางคาร์บอน (Carbon Neutrality) ภายในปี 2050 และเป้าหมายการปล่อยก๊าซเรือนกระจก (Net Zero Emissions) ภายในปี 2065

ทั้งนี้ในปี 2566 – 2567 บริษัทมีโครงการสนับสนุนการขับเคลื่อนธุรกิจเพื่อความยั่งยืนที่กำลังดำเนินการ ดังนี้

- การติดตั้งแผงโซลาร์เซลล์ ที่ผลิตพลังงานไฟฟ้าด้วยพลังงานแสงอาทิตย์
- การกำจัดขยะอินทรีย์ด้วยหนอน BSF
- การวิจัยและพัฒนาสารสกัดจากเปลือกถั่วหางจระเข้
- การปลูกต้นไม้ในที่ดินของบริษัทเพื่อเพิ่มพื้นที่สีเขียว
- การลดการปล่อยก๊าซเรือนกระจก Carbon Footprint
- โครงการ CSR-DIW เป็นโครงการส่งเสริม รวมพลังสร้างความรับผิดชอบต่อสังคมเป็นสุขอย่างยั่งยืน (Corporate Social Responsibility, Department of Industrial Works: CSR-DIW) โดยมีวัตถุประสงค์เพื่อส่งเสริมการดำเนินงานด้านความรับผิดชอบต่อสังคมและการพัฒนาอย่างยั่งยืน (Sustainable Development) รวมทั้งสนับสนุนให้การดำเนินกิจการร่วมกับชุมชนและได้รับการยอมรับจากชุมชนรอบข้าง อันจะเป็นการเพิ่มพูนขีดความสามารถในการแข่งขัน และสร้างการเติบโตอย่างยั่งยืนให้เกิดขึ้นกับภาคธุรกิจ ทั้งภายในประเทศและระดับสากล
- การใช้วัตถุดิบอย่างคุ้มค่า โดยการนำมาแปลงเป็นผลิตภัณฑ์ใหม่ เช่น มะกรูดเชื่อม น้ำมะขาม น้ำตะไคร้ ซึ่งเกิดจากการผลิตสินค้าหลัก แต่ยังสามารถนำวัตถุดิบที่เหลือใช้ให้เกิดประโยชน์ต่อได้
- การเลือกใช้ผลิตภัณฑ์จากธรรมชาติแทนการใช้สารเคมี ในกระบวนการบำบัดน้ำเสียโดยอาศัยจุลินทรีย์ที่มีความเหมาะสมต่อคุณลักษณะน้ำเสีย บางชนิดสามารถย่อยสลายแอมโมเนีย ไนโตรเจน และไนเตรทซึ่งเป็นอันตรายต่อสัตว์น้ำ บางชนิดย่อยสลายสารประกอบซัลเฟอร์ช่วยป้องกันและแก้ไขปัญหาที่เป็นสีดำ มีกลิ่นเหม็น และบางชนิดย่อยสลายสารอินทรีย์ เช่น ไขมัน (Grease and Oil) ตัวการหลักที่ก่อให้เกิดก๊าซไฮโดรเจนซัลไฟด์ หรือ ก๊าซไข่เน่า ให้เป็นไปตามค่ามาตรฐานที่กฎหมายกำหนด
- การเลือกใช้ชนิดสารเคมีสำหรับระบบทำความเย็น โดยคำนึงถึงการเลือกสารทำความเย็นที่ปลอดภัยทั้งกับระบบทำความเย็น สิ่งแวดล้อม และไม่เป็นพิษต่อสุขภาพ
- การเลือกใช้วัสดุที่มาจากกรีไนด์ เพื่อสนับสนุนภาคอุตสาหกรรมที่เกี่ยวข้อง
- โครงการซีโรดิสชาร์จ (Zero Discharge) เพื่อสร้างความยั่งยืนในการจัดการสิ่งแวดล้อม หมุนเวียนทรัพยากรให้กลับมาใช้ใหม่อย่างมีประสิทธิภาพสูงสุด ลดปริมาณของเสียที่เกิดขึ้นจัดการน้ำใช้และน้ำเสียภายในบริษัทฯ ให้มีประสิทธิภาพ การนำน้ำเสียหลังการบำบัดกลับมาใช้ประโยชน์ใหม่เพื่อลดการปล่อยออกสู่ด้านนอกให้เป็นศูนย์





2. การจัดการผลกระทบต่อผู้มีส่วนได้เสียในห่วงโซ่คุณค่าของธุรกิจ (Value Chain)



2.1 ห่วงโซ่คุณค่าของธุรกิจ

บริษัทมีการจัดการบริหารห่วงโซ่ของธุรกิจ ตั้งแต่ เกษตรกร ผู้ขายวัตถุดิบ โรงงาน การขนส่งตลอดจนลูกค้า ให้มีประสิทธิภาพ โดยตระหนักถึงความสำคัญการสร้างคุณค่าอย่างยั่งยืนให้แก่ผู้มีส่วนได้เสียทุกฝ่าย โดยการเน้นสร้างคุณค่าและรักษาคุณภาพตามมาตรฐานสากลเพื่อให้ได้การผลิตอาหารและเครื่องดื่มเพื่อตอบสนองความคาดหวังของผู้มีส่วนได้เสียรวมทั้งสอดคล้องกับหลักปฏิบัติสากล

2.2 การวิเคราะห์ผู้มีส่วนได้เสียในห่วงโซ่คุณค่าของธุรกิจ

บริษัทตระหนักถึงความสำคัญในการสร้างคุณค่าอย่างยั่งยืนให้แก่ผู้มีส่วนได้เสียทุกฝ่าย โดยวิเคราะห์ผลกระทบต่อผู้มีส่วนได้เสียในห่วงโซ่คุณค่าของธุรกิจตั้งแต่ต้นน้ำถึงปลายน้ำด้วยการ สร้างคุณค่าโดยการผลิตอาหารและเครื่องดื่มให้ได้ตามมาตรฐานสากล ดังนี้

กลุ่มผู้มีส่วนได้เสีย	กิจกรรมการสื่อสารสัมพันธ์	ความคาดหวังและประเด็นสำคัญ	การตอบสนอง
 <p>พนักงาน</p>	<ul style="list-style-type: none"> ช่องทางกรับข้อร้องเรียน การประเมินผลงานทุกครึ่งปี กระบวนการตรวจสอบการสวัสดิการพนักงาน โดยทีมตรวจสอบจากลูกค้า Group Line สามารถสื่อสารถึงระดับผู้จัดการโรงงาน แต่งตั้งคณะกรรมการสวัสดิการ และจัดประชุมร่วมกันทุกเดือนระหว่างพนักงานและคณะกรรมการสวัสดิการ 	<ul style="list-style-type: none"> ผลตอบแทนที่เป็นธรรม สวัสดิการที่สามารถเข้าถึงได้ 	<ul style="list-style-type: none"> นำข้อร้องเรียนเข้าประชุมทีม Management ประจำเดือนเพื่อหาข้อสรุป และทำการแก้ไข
 <p>คู่ค้า</p>	<ul style="list-style-type: none"> Supplier evaluation form มีการเข้าพบเพื่อประเมินการทำงานและคุณภาพสินค้า ทุก 3 เดือน ทางโทรศัพท์ 	<ul style="list-style-type: none"> เสถียรภาพของราคาและคำสั่งซื้อ 	<ul style="list-style-type: none"> กำหนดราคา และปริมาณการสั่งซื้อล่วงหน้าให้ตรงความต้องการของฝ่ายผลิต
 <p>ลูกค้า</p>	<ul style="list-style-type: none"> ทางโทรศัพท์ ทาง Email การจัดประชุมร่วมกัน เยี่ยมชมโรงงาน 	<ul style="list-style-type: none"> พัฒนาสินค้าใหม่ 	<ul style="list-style-type: none"> พัฒนาสินค้าอย่างสม่ำเสมอ ควบคุมการผลิตตามมาตรฐานข้อกำหนด
 <p>ชุมชน</p>	<ul style="list-style-type: none"> เปิดให้เข้าพบ 	<ul style="list-style-type: none"> ไม่มีมลพิษรบกวน 	<ul style="list-style-type: none"> กำหนดแผนการตรวจสอบระบบบำบัดทุกไตรมาส

กลุ่มผู้มีส่วนได้เสีย	กิจกรรมการสื่อสารสัมพันธ์	ความคาดหวังและประเด็นสำคัญ	การตอบสนอง
 <p>เจ้าหน้าที่ (ธนาคาร)</p>	<ul style="list-style-type: none"> • Email • เข้าพบผู้บริหาร 	<ul style="list-style-type: none"> • ความสามารถในการจ่ายชำระคืน 	<ul style="list-style-type: none"> • วางแผนงานขายรายปี ติดตามผลทุกเดือน • บริหารแผนการเงินทุกสัปดาห์ • บริหารความเสี่ยงด้านอัตราแลกเปลี่ยน
 <p>ผู้ถือหุ้นและ นักลงทุน</p>	<ul style="list-style-type: none"> • แจ้งผลประกอบการในรายงานประจำปี 56-1 • จัดประชุมสามัญผู้ถือหุ้นประจำปี • ทาง Email • ทางโทรศัพท์ • ทางเว็บไซต์ 	<ul style="list-style-type: none"> • การบริหารงานโปร่งใส และผลกำไรของบริษัท 	<ul style="list-style-type: none"> • กำหนดเป้าหมายในผลประกอบการรายปี • ทบทวนเป้าหมายทุกครึ่งปี

3. การจัดการด้านความยั่งยืนในมิติสิ่งแวดล้อม

3.1 นโยบายและแนวปฏิบัติด้านสิ่งแวดล้อม

เพื่อให้การดำเนินธุรกิจก้าวสู่การพัฒนาอย่างยั่งยืน บริษัทคำนึงถึงความรับผิดชอบต่อสังคม ชุมชน และสิ่งแวดล้อม โรงงานมีนโยบายการจัดการด้านสิ่งแวดล้อมและการใช้ทรัพยากรอย่างคุ้มค่าสอดคล้องกับข้อกำหนดทางกฎหมาย ดังนี้

ระบบบำบัดน้ำเสีย

บริษัทมีพื้นที่สำหรับการบำบัดน้ำเสีย 13,000 ตารางเมตร โดยระบบบำบัดน้ำเสียได้รับการรับรองออกแบบอย่างเหมาะสมตามคุณลักษณะประเภทของน้ำเสียที่เกิดขึ้น มีคุณภาพไม่เป็นพิษต่อสภาพแวดล้อม ทั้งนี้คุณภาพน้ำทิ้งเป็นไปตามข้อกำหนดของกฎหมาย อีกทั้งการเลือกใช้ผลิตภัณฑ์จากธรรมชาติแทนการใช้สารเคมีจัดการระบบบำบัดน้ำเสียเติมอากาศ (Aerobic) เพื่อนำน้ำเสียกลับเข้าไปสู่กระบวนการปรับปรุงคุณภาพเพื่อมาหมุนเวียนใช้ซ้ำภายในโรงงาน

การจัดการขยะ (กากอุตสาหกรรม)

บริษัทมุ่งเน้นการจัดการขยะที่ต้นทางสู่ปลายทางที่ยั่งยืน ส่งเสริมการคัดแยกขยะและจัดการขยะที่ต้นทาง จนสามารถสร้างสรรค์ผลงานและความสำเร็จสามารถกระจายในพื้นที่ต่างๆ โดยได้รับความร่วมมือของกรมการเปลี่ยนแปลงสภาพภูมิอากาศและสิ่งแวดล้อม องค์กรปกครองส่วนท้องถิ่น ชุมชน บริษัทเอกชนและหน่วยงานที่เกี่ยวข้อง โดยสะท้อนความสำเร็จที่สามารถนำไปขยายผลเพื่อเพิ่มประสิทธิภาพการจัดการขยะที่ต้นทาง โดยครอบคลุมขยะอินทรีย์ ขยะรีไซเคิล ขยะอันตรายและขยะทั่วไป มีการแบ่งแยกประเภทขยะ แบ่งพื้นที่การจัดเก็บอย่างชัดเจน การขออนุญาต และการส่งรายงานประจำปีต่อกรมโรงงานอุตสาหกรรม กิจกรรมส่งเสริมสนับสนุนโครงการท้องถิ่น “ผ้าป่ารีไซเคิล” รวมถึงปัจจัยสู่ความสำเร็จของการดำเนินงานอันจะนำไปสู่การสนับสนุนการจัดการขยะปลายทางที่ยั่งยืน

ด้านการจัดการมลพิษทางอากาศ

บริษัททำการตรวจวัดคุณภาพในส่วนของค่าฝุ่นในบรรยากาศปล่องระบายอากาศเป็นประจำทุกๆ 6 เดือน และรายงานปริมาณสารมลพิษที่ระบายออกจากโรงงานต่อกรมโรงงานอุตสาหกรรม รวมถึงการบำรุงรักษาตรวจเช็คระบบการเผาไหม้ของปล่องระบายอากาศเป็นประจำทุก 2 เดือน

การตรวจวัดคุณภาพอากาศเป็นหนึ่งในหัวข้อที่บริษัทฯ ให้ความสำคัญ ซึ่งแบ่งเป็นการตรวจวัดคุณภาพอากาศจากปล่องหรือจากแหล่งกำเนิด การตรวจสอบมลพิษทางอากาศในบรรยากาศทั่วไป และการตรวจวัดคุณภาพอากาศภายในอาคารหรือสถานประกอบการ ซึ่งคุณภาพของอากาศนั้นส่งผลต่อสุขภาพผู้ที่ปฏิบัติงานในสถานประกอบการและชุมชนโดยรอบ ดังนั้นการตรวจวัดและวิเคราะห์ผลอย่างมีประสิทธิภาพและแม่นยำ จึงเป็นหลักสำคัญที่บริษัทฯ ยึดเป็นมาตรฐานในการปฏิบัติงานตามมาตรฐานประกาศกระทรวงอุตสาหกรรม ไม่ว่าจะเป็นค่าฝุ่นละอองในอากาศ ก๊าซคาร์บอนไดออกไซด์ ออกไซด์ของไนโตรเจน และก๊าซพิษอื่นๆ ที่เป็นอันตรายต่อสุขภาพอนามัย ตรวจวัดคุณภาพอากาศ 3 รูปแบบ ได้แก่ การตรวจวัดคุณภาพอากาศจากปล่องหรือแหล่งกำเนิด โดยตรวจสอบว่ามีฝุ่น ก๊าซ หรือโลหะหนักที่เกินกว่ามาตรฐานที่กำหนดหรือไม่ การตรวจวัดคุณภาพอากาศภายในอาคาร ให้อยู่ในมาตรฐานคุณภาพอากาศในสถานประกอบการ ไม่ส่งผลต่อสุขภาพพนักงานที่ปฏิบัติงาน และการตรวจสอบมลพิษทางอากาศในบรรยากาศทั่วไป เป็นการดูแลสิ่งแวดล้อมในภาพรวม

ด้านการจัดการพลังงาน

บริษัทฯ ได้เล็งเห็นถึงประโยชน์ของการจัดการพลังงาน การใช้พลังงานอย่างมีประสิทธิภาพ เป็นรูปธรรมและเป็นไปอย่างต่อเนื่อง จึงมีนโยบายดำเนินการจัดการพลังงานขึ้นภายในองค์กร สอดคล้องตามประกาศกระทรวง ข้อกำหนดตามกฎกระทรวงมาตรฐาน หลักเกณฑ์ และวิธีการจัดการพลังงานในโรงงานควบคุมและอาคารควบคุม พ.ศ. 2552 โดยวิธีการจัดการพลังงานนั้นมีการปฏิบัติอย่างเป็นขั้นตอน รวมทั้งมีการวางแผนการดำเนินการ ที่ดีและเหมาะสมกับบริษัทเพื่อให้บรรลุตามเป้าหมายของการจัดการพลังงาน โดยสามารถแบ่งออกได้เป็น 8 ขั้นตอน ดังนี้

- (1) การแต่งตั้งคณะทำงานด้านการจัดการพลังงาน
- (2) การประเมินสถานภาพการจัดการพลังงานเบื้องต้น
- (3) การกำหนดนโยบายอนุรักษ์พลังงาน
- (4) การประเมินศักยภาพการอนุรักษ์พลังงาน
- (5) การกำหนดเป้าหมายและแผนอนุรักษ์พลังงาน และแผนการฝึกอบรมและกิจกรรมส่งเสริมการอนุรักษ์พลังงาน
- (6) การดำเนินการตามแผนอนุรักษ์พลังงาน และการตรวจสอบและวิเคราะห์การปฏิบัติตามเป้าหมายและแผนอนุรักษ์พลังงาน
- (7) การตรวจติดตามและประเมินการจัดการพลังงาน
- (8) การทบทวน วิเคราะห์และแก้ไขข้อบกพร่องของการจัดการพลังงาน

อีกทั้งบริษัทฯ ให้ความสำคัญกับการจัดการด้านพลังงานตลอดทุกขั้นตอนการดำเนินการและห่วงโซ่คุณค่า กลยุทธ์หลักคือ เพิ่มสัดส่วนของการใช้พลังงานหมุนเวียน/พลังงานสะอาด และมีการลงทุนในนวัตกรรมเทคโนโลยี เครื่องจักรเปลี่ยนรถโฟล์คลิฟต์ที่ใช้ น้ำมันและแก๊สมาใช้ไฟฟ้าเป็นต้น

3.2 ผลการดำเนินงานด้านสิ่งแวดล้อม

ด้านการจัดการระบบบำบัดน้ำเสีย

บริษัททำการส่งตัวอย่างน้ำเสียเพื่อวิเคราะห์คุณภาพน้ำทิ้งให้เป็นไปตามข้อกำหนดของกฎหมายในเรื่องของการปล่อยน้ำเสียออกนอกโรงงาน โดยทำการเก็บตัวอย่าง 2 ครั้งต่อเดือน ตามประกาศกระทรวงอุตสาหกรรม และตามประกาศกระทรวงทรัพยากรธรรมชาติและสิ่งแวดล้อมทุก 3 เดือน และทำการส่งรายงานต่อกรมโรงงานอุตสาหกรรม เพื่อรายงานปริมาณสารมลพิษที่ระบายออกจากโรงงานทุกๆ 6 เดือน และรายงานสรุปผลการดำเนินงานของระบบบำบัดน้ำเสียต่อกรมควบคุมมลพิษ รวมทั้งการบันทึกรายละเอียดการตรวจติดตามการทำงานของระบบบำบัดน้ำเสียประจำวัน การเก็บสถิติและข้อมูลการจัดทำบันทึกรายละเอียด และรายงานสรุปผลการดำเนินงานของระบบบำบัดน้ำเสียประจำเดือนต่อองค์การบริหารส่วนตำบล

ด้านการจัดการขยะ (กากอุตสาหกรรม)

ขยะอินทรีย์เป็นปัญหาในการกำจัด เนื่องจากมักจะปนเปื้อนกับขยะอื่นๆ โดยเฉพาะขยะรีไซเคิล สาเหตุมาจากไม่มีการคัดแยกที่ต้นทาง ทำให้แทนที่ขยะรีไซเคิลจะมีมูลค่าแต่กลับกลายเป็นศูนย์ เมื่อทุกอย่างลงไปอยู่ในหลุมฝังกลบจึงทำให้เกิดก๊าซมีเทนส่งผลกระทบต่อชั้นบรรยากาศ ด้วยเหตุผลดังกล่าวทางบริษัทฯ จึงเล็งเห็นความสำคัญในการจัดปัญหาดังกล่าว โดยปริมาณของเสียที่เกิดขึ้นภายในบริษัทฯ นั้นมีทั้งขยะอาหารที่ปริมาณเฉลี่ย 200 - 300 กิโลกรัมต่อวัน หมอนแลงวันลายจึงเป็นหนึ่งในเครื่องมือที่ Food Loss Food Waste นำมาใช้กำจัด “ขยะอาหาร” และสร้างมูลค่าได้โดยปี

ปี 2565 กำจัดขยะอาหาร 14.23 ตัน (ก.ค.-ธ.ค.2565) สามารถลดการปล่อยก๊าซเรือนกระจก 11.98 tCO₂e

ปี 2566 กำจัดขยะอาหาร 29.28 ตัน (ม.ค.-ธ.ค.2566) สามารถลดการปล่อยก๊าซเรือนกระจก 27.74 tCO₂e

การจัดการขยะแต่ละประเภทนั้น ทางโรงงานดำเนินการตามหลัก 3R ได้แก่ ลดการใช้ (Reduce) การใช้ซ้ำ (Reuse) การรีไซเคิล (Recycle) และ Zero Waste โดยมีรายละเอียดดังนี้

- **ลดการใช้ (Reduce)** เป็นการป้องกันให้ขยะเกิดขึ้นน้อยที่สุด เช่น
 - การใช้กระดาษ เช่น กระดาษน้ำตาลสีสิ่งของ เศษอาหาร ฯลฯ แทนการใช้ถุงพลาสติก
 - การเลือกใช้สินค้าที่มีคุณภาพ มีหีบห่อหรือบรรจุภัณฑ์น้อย และอายุการใช้งานยาวนาน
- **การใช้ซ้ำ (Reuse)** เป็นการนำวัสดุให้คุ้มค่าที่สุดที่สุดก่อนจะทิ้งไป เช่น
 - การใช้กระดาษทั้งสองหน้า
 - การนำบรรจุภัณฑ์มาใช้ซ้ำ เช่น การนำกล่องถังพลาสติก กระดาษน้ำตาลและถุงมาใช้ซ้ำ
 - การนำสิ่งของมาดัดแปลงให้ใช้ประโยชน์ได้ใหม่ เช่น กล่องกระดาษ แกนกระดาษนำมาทำที่เก็บเอกสาร ถังพลาสติกหรือไม้พาเรทเก่ามาทำเป็นกระถางต้นไม้ เป็นต้น
- **การรีไซเคิล (Recycle)** เป็นการนำวัสดุที่ยังสามารถนำกลับมาใช้ใหม่ได้นำมาแปรรูปใหม่โดยกรรมวิธีต่างๆ เช่น นำเศษแก้วไปหลอมเป็นขวดแก้ว ฯลฯ วิธีนี้ช่วยประหยัดทรัพยากรธรรมชาติและพลังงานในการผลิต และยังช่วยลดปริมาณขยะลงด้วย ขยะที่สามารถรีไซเคิล ได้แก่ แก้ว กระดาษ พลาสติก โลหะ/อโลหะ ปิ๊บ ขวดแก้ว ขวดพลาสติก เหล็ก อลูมิเนียม ฯลฯ รวมไปถึงถุงขนมปัง และถุงพลาสติกอื่นๆ โดยทำการคัดแยกแบ่งประเภทอย่างชัดเจน รวมถึงมีส่วนร่วมในการรีไซเคิลและขยะเหล่านี้สามารถสร้างมูลค่าเพิ่มแทนการทิ้ง

- **ดำเนินการตามหลัก Zero Waste** เป็นการนำขยะอินทรีย์ เช่น เศษอาหาร เปลือกผลไม้ ฯลฯ นำไปเลี้ยงหนอน BSF และหมักทำปุ๋ยใช้ในสวนยาง สวนยูคาลิปตัส และแปลงผักรวมไปถึงน้ำมันพืชใช้แล้วส่งไปผลิตไบโอดีเซลยังหน่วยงานภายนอกที่ได้รับการรับรองมาตรฐาน มุ่งมั่นลดของเสียเศษอาหารจากการผลิตให้มากที่สุด โดยจัดซื้อวัตถุดิบในปริมาณที่เหมาะสม ลดบรรจุภัณฑ์พลาสติกโดยเปลี่ยนเป็นกระดาษหรือวัสดุที่ย่อยสลายได้ตามธรรมชาติ ลดการใช้ฟิล์มยืดพันพาเลท รวมไปถึงลดการใช้ฟิล์มยืดพันสินค้า ให้ความรู้พนักงานเรื่องคัดแยกขยะอย่างถูกวิธี เพื่อลดขยะสู่การฝังกลบ ส่งต่อขยะที่คัดแยกแล้ว เพื่อนำไปรีไซเคิล ตามแผนการเข้าสู่ Circular Economy บริหารจัดการขยะและของเสียด้วยหลัก 3R ปฏิบัติงานพนักงานและผู้มีส่วนเกี่ยวข้อง รับผิดชอบการคัดแยกขยะ เพื่อนำกลับเข้าสู่กระบวนการ Recycle หรือ Upcycle นำกลับมาใช้ให้เกิดคุณค่ามากที่สุด พร้อมให้หน่วยงานภายนอกที่ได้รับการรับรองมาตรฐานนำขยะของเสียไปเปลี่ยนเป็นพลังงานทดแทนได้ สอดคล้องกับนโยบายของรัฐบาลในประเด็น BCG ที่มุ่งเน้นการใช้ประโยชน์จากทรัพยากรชีวภาพอย่างคุ้มค่า ควบคู่กับการรักษาสมดุลสิ่งแวดล้อม และการลดผลกระทบต่อโลกอย่างยั่งยืน โดยการจัดการของเสียที่เกิดขึ้นในปี พ.ศ. 2566 ทางบริษัทมีการจัดการได้ตามเป้าหมายที่กำหนด โดยสามารถกำจัดของเสียได้ 30% 490 ตัน

ด้านการจัดการมลพิษทางอากาศ

บริษัทเปลี่ยนเครื่องกำเนิดไอน้ำจากการใช้น้ำมันเตาและแกลบเป็นเชื้อเพลิง มาเป็นการใช้ก๊าซธรรมชาติซึ่งเป็นสารไฮโดรคาร์บอนเผาไหม้ที่สะอาดที่สุด ซึ่งจะปล่อยก๊าซคาร์บอนไดออกไซด์ (CO2) ประมาณครึ่งหนึ่งและยังสามารถลดปริมาณควัน ฝุ่นละอองที่ปล่อยสู่ชั้นบรรยากาศ โดยบริษัท ทำการตรวจวิเคราะห์ค่าฝุ่น TSP (Total Suspended Particulate Matter) Total VOCs อย่างต่อเนื่องโดยค่ามาตรฐานเป็นไปตามที่กฎหมายกำหนด รวมไปถึงการบำรุงรักษาตรวจเช็คระบบการเผาไหม้ของปล่องระบายอากาศ และประสิทธิภาพการทำงานของเครื่องกำเนิดไอน้ำเป็นประจำทุก 2 เดือน และการตรวจวัดคุณภาพอากาศทั้ง 3 รูปแบบ ได้แก่ การตรวจวัดคุณภาพอากาศจากปล่องหรือแหล่งกำเนิด โดยตรวจสอบว่ามีฝุ่น ก๊าซ หรือโลหะหนักที่เกินกว่ามาตรฐานที่กำหนดหรือไม่ทุก 6 เดือน การตรวจวัดคุณภาพอากาศภายในอาคาร ให้อยู่ในมาตรฐานคุณภาพอากาศในสถานประกอบการ ไม่ส่งผลต่อสุขภาพพนักงานที่ปฏิบัติงาน และการตรวจสอบมลพิษทางอากาศในบรรยากาศทั่วไปทุกปี เพื่อเป็นการกำกับดูแลสิ่งแวดล้อมในภาพรวม

ด้านการจัดการพลังงาน

บริษัทมีมาตรการการจัดการพลังงานที่ดำเนินการให้สอดคล้องกับข้อกำหนดของกรมพัฒนาพลังงานทดแทนและอนุรักษ์พลังงาน โดยได้รับการรับรองการตรวจประเมินการจัดการพลังงานตามกฎหมายจากผู้เชี่ยวชาญที่ได้รับอนุญาตจากกรมพลังงานทุกปี ทั้งนี้เพื่อจัดการให้การใช้พลังงานอย่างมีประสิทธิภาพ บริษัทได้ทำการประเมินประสิทธิภาพการใช้พลังงานตามหลักเกณฑ์กรมพัฒนาพลังงานทดแทนและอนุรักษ์พลังงานแบบเพื่อหาแนวปฏิบัติในการลดการใช้พลังงานมาเป็นระยะเวลา 10 ปี นับตั้งแต่ปี พ.ศ.2555 อีกทั้งยังตระหนักถึงความรู้และความสามารถของบุคลากรที่เกี่ยวข้องได้สอบผ่านหลักเกณฑ์ผู้รับผิดชอบด้านพลังงานสามัญตามที่กฎหมายกำหนด ซึ่งแนวปฏิบัติของบริษัท รวมถึงการใช้แหล่งพลังงานที่เหมาะสม การใช้เทคโนโลยีและการลงทุนในแหล่งพลังงานคาร์บอนต่ำ เพื่อให้องค์กรลดการปล่อยก๊าซเรือนกระจกและพึ่งพาการใช้เชื้อเพลิงฟอสซิลน้อยที่สุด รวมถึงมีการจัดบันทึกปริมาณการใช้งานประจำวัน ทั้งทางด้านพลังงานไฟฟ้า น้ำ เชื้อเพลิง โดยมีการแยกปริมาณการใช้งานอย่างชัดเจนตลอดจนคำนวณสัดส่วนค่าพลังงานต่อหน่วยผลผลิตที่เกิดขึ้น และมีมาตรการการจัดการพลังงาน ดังนี้

- โครงการการประหยัดทรัพยากรน้ำ โดยการนำน้ำ RO Reject หรือ น้ำทิ้ง RO กลับมาใช้ใหม่ โดยใช้ล้างภาชนะ ใช้ทำความสะอาดห้องน้ำ

- โครงการปรับใช้พลังงานแสงอาทิตย์ทดแทน โดยเริ่มต้นติดตั้งโซลาร์ไลท์ แทนการใช้พลังงานไฟฟ้าในปี 2565 และขยายโครงการผลิตไฟฟ้าพลังงานแสงอาทิตย์บนหลังคาในปี 2566
- การใช้น้ำร้อนจาก Boiler ล้างเครื่องมืออุปกรณ์ในการจัดสิ่งสกปรก แทนการใช้เครื่องฉีดล้าง

บริษัทได้ขอรับรองฉลากคาร์บอนฟุตพริ้นท์ผลิตภัณฑ์และคาร์บอนฟุตพริ้นท์ จากองค์การบริหารจัดการก๊าซเรือนกระจก (องค์การมหาชน) โดยกำหนดเป้าหมายในการวิเคราะห์ขนาดคาร์บอนฟุตพริ้นท์ตามแนวทางการประเมินคาร์บอนฟุตพริ้นท์ของผลิตภัณฑ์ของประเทศไทย เพื่อทราบปริมาณการปล่อยก๊าซเรือนกระจกในแต่ละขั้นตอนโดยตลอดวัฏจักรชีวิต แล้วนำมาปรับปรุงขบวนการผลิต เพื่อประหยัดพลังงาน และลดต้นทุน บริษัทได้ติดตั้งโซลาร์เซลล์เพื่อลดการใช้ไฟฟ้าจากระบบสายส่งโดยคาดว่าจะลดการใช้ไฟฟ้าได้ 1,000,000 กิโลวัตต์-ชั่วโมง ซึ่งสามารถลดก๊าซเรือนกระจกประเภทที่ 2 ปริมาณ 500 TonCO₂e ในปี 2566

ปี 2566 บริษัทได้จัดทำข้อมูลการปล่อยก๊าซเรือนกระจกตามข้อกำหนดในการคำนวณและรายงานคาร์บอนฟุตพริ้นท์ โดยองค์การบริหารจัดการก๊าซเรือนกระจก (องค์การมหาชน)

ก๊าซเรือนกระจกขององค์กร ประเภทที่ 1 ปริมาณ 3,659 TonCO₂e
 ก๊าซเรือนกระจกขององค์กร ประเภทที่ 2 ปริมาณ 3,380 TonCO₂e
 ก๊าซเรือนกระจกขององค์กร ประเภทที่ 3 ปริมาณ 10,535 TonCO₂e

ทั้งนี้บริษัท ดำเนินการปรับปรุงการรวบรวมข้อมูลการปล่อยก๊าซเรือนกระจกของปี 2566 ให้ชัดเจนครอบคลุมมากขึ้น เพื่อประเมินการปล่อยก๊าซเรือนกระจก ให้สอดคล้องกับความเป็นจริงมากที่สุด และจัดให้มีแผนการตรวจรับรองการจัดการบริหารก๊าซเรือนกระจก ของปีกิจกรรม 2566 จากผู้ทวนสอบจากภายนอกตามที่องค์การบริหารจัดการก๊าซเรือนกระจก (องค์การมหาชน) ได้ให้การรับรองในเดือน มีนาคม 2567

4. การจัดการความยั่งยืนในมิติสังคม

4.1 นโยบายและแนวปฏิบัติด้านสังคม

บริษัท ฟู้ดแอนด์ดริ้งส์ จำกัด (มหาชน) มีความมุ่งมั่นในการดำเนินงานด้วยความรับผิดชอบต่อสังคมกับผลกระทบในด้านต่าง ๆ ที่เกิดขึ้นจากการประกอบกิจการ โดยยึดหลักจรรยาบรรณการดำเนินธุรกิจที่โปร่งใส มีการปฏิบัติด้านแรงงานที่ถูกต้อง (Good Labour Practices : GLP) เท่าเทียมกัน โดยไม่เลือกปฏิบัติ สามารถตรวจสอบได้ มีจริยธรรมเคารพต่อหลักสิทธิมนุษยชน มีการดำเนินงานอย่างเป็นธรรม ต่อต้านการคอร์รัปชั่น พร้อมทั้งสนับสนุนการมีส่วนร่วม โดยมีการสื่อสารอย่างเข้าถึง รวมทั้งคำนึงถึงผลประโยชน์ของผู้มีส่วนได้ส่วนเสีย และผลกระทบต่อชุมชนและสิ่งแวดล้อม

4.2 ผลการดำเนินงานด้านสังคม

บริษัทได้ตระหนักถึงความสำคัญของความรับผิดชอบต่อสังคม จึงได้เข้าร่วม “โครงการสนับสนุนให้ผู้ประกอบการอุตสาหกรรมมีความรับผิดชอบต่อสังคม (CSR-DIW)” ภายใต้การศึกษาและพัฒนาระบบการบริหารจัดการโรงงานของกรมโรงงานกระทรวงอุตสาหกรรม

บริษัทมีนโยบายในการมีส่วนร่วมในการพัฒนาสังคมให้เจริญขึ้น จึงได้ให้ความร่วมมือกับรัฐบาลและเอกชนในการประกอบกิจกรรมอันเป็นสาธารณประโยชน์ในโครงการต่าง ๆ

กิจกรรมเพื่อชุมชนที่ได้ดำเนินการในปี 2566 มีดังนี้

1. สนับสนุนกิจกรรมวันเด็กแห่งชาติ
2. บริจาคโลหิต
3. สนับสนุนกิจกรรมจัดเลี้ยงสังสรรค์วันขึ้นปีใหม่ เทศบาลตำบลหัวกุญแจ
4. สนับสนุนวันแรงงานแห่งชาติ
5. สนับสนุนเครื่องปรีนเตอร์ สถานีตำรวจภูธรคลองกิว
6. โครงการกำจัดผักตบชวาและกำจัดวัชพืชในแหล่งน้ำ
7. กรฐินพระราชทาน กรมสวัสดิการและคุ้มครองแรงงาน
8. สนับสนุนประเพณีวิ่งควาย ชุมชนบ้านมาบลำบิต
9. มอบทุนการศึกษาโรงเรียนในอำเภอบ้านมิ่ง จังหวัดชลบุรี จำนวน 287 ทุน
10. มอบทุนการศึกษา บุตรพนักงาน จำนวน 36 ทุน



การวิเคราะห์และคำอธิบายของฝ่ายจัดการ (Management Discussion and Analysis : MID&A)

ผลการดำเนินงานของบริษัท ฟู้ดแอนด์ดริ๊งส์ จำกัด (มหาชน) ในปี 2566 เปรียบเทียบกับปี 2565 และงบแสดงฐานะการเงิน ณ วันที่ 31 ธันวาคม 2566 เปรียบเทียบกับ ปี 2565 ซึ่งผ่านการตรวจสอบและรับรองโดยผู้สอบบัญชีรับอนุญาต ผู้สอบบัญชีได้แสดงความเห็นอย่างไม่มีเงื่อนไขต่องบการเงินของบริษัท และผ่านการรับรองของคณะกรรมการบริษัทแล้ว โดยสรุปสาระสำคัญ ดังนี้

1. วิเคราะห์ผลการดำเนินงานและฐานะการเงิน

งบการเงิน สำหรับปี 2566 ของบริษัท มีผลกำไรสุทธิเป็นจำนวนเงิน 51.1 ล้านบาท เมื่อเปรียบเทียบกับงบการเงินของปีก่อน ซึ่งมีผลกำไรสุทธิจำนวน 26.2 ล้านบาท โดยอัตราผลกำไรสุทธิในปี 2566 เท่ากับร้อยละ 6.8 (ปี 2565 : กำไรสุทธีย่อละ 3.5) บริษัทมีผลกำไรต่อหุ้นเท่ากับ 2.90 บาท (ปี 2565: กำไรต่อหุ้นเท่ากับ 1.49 บาท) และมีมูลค่าตามบัญชีต่อหุ้น ณ วันที่ 31 ธันวาคม 2566 เท่ากับ 71.08 บาท สาระสำคัญของการเปลี่ยนแปลง มีดังนี้

งบกำไรขาดทุนเบ็ดเสร็จ

รายได้

- รายได้จากการขาย จำนวน 731.6 ล้านบาท ลดลง 7.7 ล้านบาท หรือลดลงร้อยละ 1.0 จากปี 2565 (ปี 2565 จำนวน 739.3 ล้านบาท)
 - รายได้จากการขายต่างประเทศ จำนวน 419.6 ล้านบาท คิดเป็นสัดส่วนร้อยละ 57.5 จากยอดรายได้จากการขายรวม (ปี 2565 จำนวน 439.9 ล้านบาท คิดเป็นสัดส่วนร้อยละ 59.6)
 - รายได้จากการขายในประเทศ จำนวน 310.4 ล้านบาท คิดเป็นสัดส่วนร้อยละ 42.5 จากยอดรายได้จากการขายรวม (ปี 2565 จำนวน 297.8 ล้านบาท คิดเป็นสัดส่วนร้อยละ 40.4)
- รายได้อื่น ปี 2566 จำนวน 18.0 ล้านบาท เป็นรายได้จากการให้เช่าและบริการ ซึ่งเกิดขึ้นตามปกติของบริษัท (ปี 2565 จำนวน 18.5 ล้านบาท)

ต้นทุนขาย

ต้นทุนขายลดลง 32.9 ล้านบาท โดยอัตราส่วนต้นทุนขายต่อยอดขาย เท่ากับร้อยละ 80.5 (2565 เท่ากับ ร้อยละ 84.1) ทำให้บริษัทมีกำไรขั้นต้น 142.5 ล้านบาท เพิ่มขึ้น ร้อยละ 21.5

ต้นทุนในการจัดจำหน่ายและค่าใช้จ่ายในการบริหาร

- ต้นทุนในการจัดจำหน่ายเพิ่มขึ้น 6.4 ล้านบาท เพิ่มขึ้นร้อยละ 15.6 ผันแปรตามยอดขายในประเทศที่เพิ่มขึ้น โดยมีต้นทุนในการจัดจำหน่าย จำนวน 47.1 ล้านบาท (ปี 2565 ต้นทุนในการจัดจำหน่าย จำนวน 40.8 ล้านบาท)
- ค่าใช้จ่ายในการบริหารลดลง 1.1 ล้านบาท ลดลงร้อยละ 1.6 โดยมีค่าใช้จ่ายในการบริหาร จำนวน 68.6 ล้านบาท (ปี 2565 ค่าใช้จ่ายในการบริหาร จำนวน 69.7 ล้านบาท)

ต้นทุนทางการเงิน

ต้นทุนทางการเงิน จำนวน 1.1 ล้านบาท ลดลงร้อยละ 33.2 (ปี 2565 จำนวน 1.7 ล้านบาท) ลดลงเนื่องจาก บริษัท จ่ายชำระคืนเงินกู้ยืมจากสถาบันการเงิน โดยจ่ายชำระหว่างปี 2566 จำนวน 40.6 ล้านบาท

ค่าใช้จ่ายภาษีเงินได้นิติบุคคล

ค่าใช้จ่ายภาษีเงินได้ เพิ่มขึ้นจากปี 2565 จำนวน 4.1 ล้านบาท เพิ่มขึ้นร้อยละ 79.6 เนื่องจาก ปี 2566 ผลประกอบการของบริษัท ค่าใช้จ่ายภาษีเงินได้ปี 2566 จำนวน 9.2 ล้านบาท (ปี 2565 จำนวน 5.1 ล้านบาท)

งบแสดงฐานะทางการเงิน

งบแสดงฐานะการเงิน ณ วันที่ 31 ธันวาคม 2566 บริษัทมีสินทรัพย์รวม 1,616.2 ล้านบาท เพิ่มขึ้นจากปี 2565 จำนวน 37.7 ล้านบาท หนี้สินรวม 363.5 ล้านบาท ลดลงจากปี 2565 จำนวน 12.3 ล้านบาท และส่วนของผู้ถือหุ้น 1,252.7 ล้านบาท เพิ่มขึ้นจากปี 2565 จำนวน 49.9 ล้านบาท เพิ่มขึ้นร้อยละ 4.2 ซึ่งมีรายละเอียดการเปลี่ยนแปลงในสินทรัพย์ หนี้สิน และส่วนของผู้ถือหุ้น ที่มีสาระสำคัญดังนี้

สินทรัพย์

- เงินสดและรายการเทียบเท่าเงินสดเพิ่มขึ้น 5.5 ล้านบาท ลูกหนี้การค้าและลูกหนี้อื่นลดลง 6.5 ล้านบาท ระยะเวลาเก็บหนี้เฉลี่ย 20.2 วัน สินค้าคงเหลือลดลง 18.3 ล้านบาท อัตราส่วนระยะเวลาขายสินค้าเฉลี่ย 19.4 วัน
- เงินลงทุนในบริษัทร่วมปี 2566 จำนวน 93.4 ล้านบาท เพิ่มขึ้น 8.4 ล้านบาท โดยบริษัท บันทึกร่วมแบ่งกำไรของบริษัทร่วมที่ใช้วิธีตามส่วนได้เสีย จำนวน 16.6 ล้านบาท และได้รับเงินปันผลจากบริษัทร่วม จำนวน 8.2 ล้านบาท
- ที่ดิน อาคารและอุปกรณ์ เพิ่มขึ้น 55.7 ล้านบาท จากโครงการหลังคาพลังงานแสงอาทิตย์ มูลค่า 50 ล้านบาท

หนี้สิน

- เงินกู้ยืมระยะสั้นจากสถาบันการเงินลดลง 21.5 ล้านบาท
- เงินกู้ยืมระยะยาวจากสถาบันการเงินเพิ่มขึ้น 12.9 ล้านบาท
- เจ้าหนี้การค้าและเจ้าหนี้อื่น ลดลง 4.7 ล้านบาท ระยะเวลาชำระหนี้เฉลี่ย 47.3 วัน

ส่วนของผู้ถือหุ้น

ส่วนของผู้ถือหุ้นเพิ่มขึ้นจากผลกำไรจากการประกอบการของบริษัท ในปี 2566 จำนวน 49.9 ล้านบาท

งบกระแสเงินสด

งบกระแสเงินสด สำหรับปี สิ้นสุดวันที่ 31 ธันวาคม 2566 บริษัทมีเงินสดและรายการเทียบเท่าเงินสดเพิ่มขึ้นสุทธิ จากเมื่อวันที่ 31 ธันวาคม 2565 จำนวนเงิน 5.5 ล้านบาท โดยแยกกระแสเงินสดในแต่ละกิจกรรมได้ดังนี้

กระแสเงินสดจากกิจกรรมดำเนินงาน

มีเงินสดสุทธิได้มา จำนวน 81.3 ล้านบาท มีรายการสำคัญ ดังนี้

เงินสดจากการดำเนินงาน	58.2	ล้านบาท
ลูกหนี้การค้าและลูกหนี้อื่นลดลง	5.9	ล้านบาท
สินค้าคงเหลือลดลง	25.3	ล้านบาท
เจ้าหนี้การค้าและเจ้าหนี้อื่นลดลง	(3.0)	ล้านบาท
หนี้สินผลประโยชน์พนักงานลดลง	(7.9)	ล้านบาท

กระแสเงินสดจากกิจกรรมลงทุน เงินสดสุทธิลดลง จำนวน 64.1 ล้านบาท มีรายการสำคัญ ดังนี้

เงินปันผลจากบริษัทร่วม	8.2	ล้านบาท
เงินสดจ่ายเพื่อซื้อที่ดิน อาคารและอุปกรณ์	(72.6)	ล้านบาท

กระแสเงินสดจากกิจกรรมจัดหาเงิน เงินสดสุทธิใช้ไป จำนวน 11.8 ล้านบาท มีรายการสำคัญ ดังนี้

เงินเบิกเกินบัญชีและเงินกู้ยืมระยะสั้น		
จากสถาบันการเงินลดลง	(21.5)	ล้านบาท
ชำระคืนเงินกู้ยืมระยะยาว	(29.4)	ล้านบาท
รับเงินกู้ยืมระยะยาว	32.0	ล้านบาท

แหล่งที่มาของเงินทุนของบริษัท เกิดจากรายได้จากการประกอบกิจการเป็นหลัก และมีสินเชื่อจากธนาคารพาณิชย์ภายในประเทศเพื่อสนับสนุนเงินทุนหมุนเวียนและโครงการการลงทุน โดยบริษัทระมัดระวังในการบริหารโครงสร้างเงินทุนให้เหมาะสม และเป็นไปตามข้อตกลงกับสถาบันการเงิน จึงมีความเห็นว่าสภาพคล่องและการจัดหาแหล่งที่มาของเงินทุนของบริษัท ยังคงมีเงินทุนที่เพียงพอที่จะใช้ในการดำเนินงาน

บริษัท มีอัตราส่วนสภาพคล่องในปี 2566 เท่ากับ 1.8 เท่า (ปี 2565 : 1.6 เท่า) และมีอัตราส่วนหนี้สินต่อส่วนผู้ถือหุ้น ณ 31 ธันวาคม 2566 เท่ากับ 1.1 เท่า (ปี 2565 : 1.3 เท่า) ซึ่งอยู่ในค่าเฉลี่ยของกลุ่มอุตสาหกรรมเดียวกัน

2. ปัจจัยหรือเหตุการณ์ที่อาจมีผลต่อฐานะการเงินหรือการดำเนินงานอย่างมีนัยสำคัญในอนาคต (Forward Looking)

แนวโน้มการดำเนินธุรกิจในอนาคต บริษัทมีเป้าหมายที่จะดำเนินการขยายตลาดทั้งในประเทศและต่างประเทศ และสร้างสินค้าภายใต้เครื่องหมายการค้าของบริษัท โดยใช้อาคาร เครื่องจักร และอุปกรณ์ที่มีอยู่ให้มีประสิทธิภาพสูงสุด ทั้งนี้ บริษัทมีแผนในการลงทุนที่ต้องใช้เงินทุนในการเพิ่มประเภทสินค้า โดยมีการลงทุนสำหรับการซื้อเครื่องจักรเพื่อปรับปรุงและขยายการผลิตที่เหมาะสมกับความต้องการของลูกค้า

บริษัท ได้เริ่มขยายตลาดไปยังประเทศในกลุ่ม AEC โดยเริ่มขยายตลาดไปกัมพูชาและเวียดนาม ตั้งแต่ปี 2558 และมีแผนที่จะขยายไปประเทศอื่นๆต่อไปในอนาคต โดยลูกค้าหลักอื่นๆของบริษัทยังคงเป็นประเทศออสเตรเลีย ญี่ปุ่น อเมริกา และสหราชอาณาจักร โดยบริษัทยังคงรักษาฐานลูกค้าหลักที่มีความสัมพันธ์ที่ดีกันมานานอย่างต่อเนื่อง และได้ติดต่อลูกค้าใหม่และสนับสนุนการวิจัยพัฒนาสินค้าเพื่อให้แข่งขันในตลาดได้

บริษัท ได้เน้นการสร้างสินค้าภายใต้เครื่องหมายการค้าของบริษัท เพื่อให้สินค้าและชื่อเสียงของบริษัท เป็นที่รู้จักกันมากขึ้น เพื่อเพิ่มรายได้และกำไรให้กับบริษัทในระยะยาว และสร้างความภาคภูมิใจให้กับพนักงานในบริษัท

ข้อมูลสำคัญอื่น

1. ข้อมูลสำคัญอื่น

1.1 ข้อมูลอื่นที่อาจมีผลกระทบต่อการตัดสินใจของผู้ลงทุนอย่างมีนัยสำคัญ

ไม่มี

1.2 ข้อจำกัดของผู้ถือหุ้นในต่างประเทศ ในกรณีที่บริษัทมีนโยบาย ที่จะขอมติที่ประชุมผู้ถือหุ้นในการเสนอขายหุ้นเพิ่มทุน หรือออกใบแสดงสิทธิในการซื้อหุ้นเพิ่มทุนที่โอนสิทธิได้ (Transferable Subscription Right หรือ TSR) ให้แก่ผู้ถือหุ้นตามสัดส่วนการถือหุ้น โดยไม่ออกและเสนอขายให้แก่ผู้ถือหุ้นที่จะทำให้บริษัทมีหน้าที่ตามกฎหมายต่างประเทศ

ไม่มี

2. ข้อพิพาททางกฎหมาย

ไม่มี

3. ตลาดรอง

ไม่มี

4. สถาบันการเงินที่ติดต่อประจำ (เฉพาะกรณีตราสารหนี้)

ไม่มี

ส่วนที่ 2 การกำกับดูแลกิจการ

นโยบายการกำกับดูแลกิจการ

บริษัทให้ความสำคัญอย่างยิ่งกับการดำเนินการภายใต้หลักการกำกับดูแลกิจการที่ดี ได้มาตรฐานมีจรรยาบรรณทางธุรกิจ ตลอดจนมีความโปร่งใสในการดำเนินงาน เพื่อมุ่งปฏิบัติต่อผู้มีส่วนได้ส่วนเสียทุกกลุ่มอย่างเป็นธรรม ทั้งนี้ คณะกรรมการบริษัทได้มีการกำหนดมาตรฐานเกี่ยวกับการดูแลกิจการที่ดีของบริษัทไว้เป็นลายลักษณ์อักษร ดูแลที่ดี ซึ่งครอบคลุมตามหลักเกณฑ์กำกับดูแลกิจการที่ดี 5 หมวด ภายใต้ข้อกำหนดระเบียบการปฏิบัติของตลาดหลักทรัพย์แห่งประเทศไทย เพื่อใช้เป็นแนวทางในการปฏิบัติงานของบริษัท โดยรายละเอียดดังนี้

1. ภาพรวมของนโยบายและแนวปฏิบัติการกำกับดูแลกิจการ

1.1 นโยบายและแนวปฏิบัติที่เกี่ยวกับคณะกรรมการ

บริษัทได้กำหนดนโยบายและแนวทางปฏิบัติสำคัญที่เกี่ยวกับคณะกรรมการ เพื่อให้การดำเนินธุรกิจเป็นไปด้วยความโปร่งใส เป็นธรรม ครอบคลุมตั้งแต่การสรรหาและกำหนดค่าตอบแทนกรรมการและผู้บริหาร ความเป็นอิสระของคณะกรรมการจากฝ่ายจัดการ การพัฒนากรรมการการประเมินผลการปฏิบัติหน้าที่ของกรรมการ รวมถึงการกำกับดูแลบริษัทย่อยและบริษัทรวม

1.2 นโยบายและแนวปฏิบัติที่เกี่ยวกับผู้ถือหุ้นและผู้มีส่วนได้เสีย

บริษัทได้กำหนดนโยบายและแนวทางปฏิบัติสำคัญที่เกี่ยวกับผู้ถือหุ้นและผู้มีส่วนได้เสีย เพื่อให้การปฏิบัติต่อผู้ถือหุ้นและผู้มีส่วนได้เสียเป็นไปอย่างเหมาะสม ครอบคลุมตั้งแต่การส่งเสริมการใช้สิทธิของผู้ถือหุ้น การปฏิบัติต่อผู้ถือหุ้นอย่างเท่าเทียมกัน ความรับผิดชอบต่อผู้มีส่วนได้เสียการกำกับดูแลการใช้ข้อมูลภายใน การป้องกันความขัดแย้งทางผลประโยชน์ การต่อต้านการทุจริตคอร์รัปชัน การแจ้งข้อมูล ข้อร้องเรียน หรือเบาะแส

2. จรรยาบรรณธุรกิจ

บริษัทได้ให้ความสำคัญต่อสิทธิของผู้มีส่วนได้เสียทุกกลุ่ม ไม่ว่าจะเป็นผู้มีส่วนได้เสียภายในอันได้แก่คณะกรรมการผู้บริหาร พนักงาน และผู้ถือหุ้นของบริษัท หรือผู้มีส่วนได้เสียภายนอก ได้แก่ ลูกค้า คู่ค้า คู่แข่ง เจ้าหนี้ ภาครัฐและหน่วยงานอื่นๆ ที่เกี่ยวข้อง บริษัทได้มีการจัดทำข้อพึงปฏิบัติเกี่ยวกับจรรยาบรรณในการดำเนินธุรกิจ ไว้ดังนี้

- **ผู้ถือหุ้น:** บริษัทมีความมุ่งมั่นที่จะให้การดำเนินธุรกิจเป็นไปอย่างมีประสิทธิภาพ มีความโปร่งใส ก่อให้เกิดผลการดำเนินงานที่ต่อเนื่องและมั่นคง ดังนั้นนอกจากสิทธิขั้นพื้นฐาน สิทธิที่กำหนดไว้ในกฎหมาย ข้อบังคับบริษัท เช่น สิทธิในการประชุมผู้ถือหุ้นและออกเสียงลงคะแนน สิทธิในการแสดงความคิดเห็นอย่างอิสระในที่ประชุมผู้ถือหุ้น รวมถึงสิทธิที่จะได้รับผลตอบแทนอย่างเป็นธรรมแล้ว บริษัทยังได้ให้สิทธิผู้ถือหุ้นในการเสนอแนะข้อคิดเห็นต่างๆ เกี่ยวกับการดำเนินธุรกิจของบริษัทในฐานะเจ้าของบริษัท โดยทุกๆ ข้อคิดเห็นจะได้รับการกลั่นกรองเพื่อเสนอจะได้รับการพิจารณาโดยคณะกรรมการบริษัทต่อไป
- **ลูกค้า:** บริษัทมีความมุ่งมั่นที่จะนำเสนอผลิตภัณฑ์ที่มีคุณภาพได้มาตรฐานสากลและการจัดส่งที่ตรงตามเวลา เพื่อให้ผู้ซื้อสินค้าได้รับความพึงพอใจทั้งด้านคุณภาพและราคา สามารถรับการแข่งขันของสินค้าในตลาดได้

เป็นอย่างดี ทางบริษัท ได้มีการสำรวจความพึงพอใจของลูกค้าที่มีต่อสินค้าและบริการของบริษัท ซึ่งมีผลคะแนนความพึงพอใจของลูกค้าโดยเฉลี่ยเกินร้อยละ 90 อีกทั้งยังได้ทำการศึกษาและการพัฒนาผลิตภัณฑ์สินค้าอย่างต่อเนื่อง โดยเน้นรักษามาตรฐานตามที่ลูกค้ากำหนด และปฏิบัติตามกฎระเบียบของประเทศคู่ค้า โดยมีโรงงานที่ผ่านเกณฑ์รับรองมาตรฐาน GMP และผ่านเกณฑ์รับรอง HACCP โดย TQCS International (Group) Pty. จากประเทศออสเตรเลีย และ Global Standard for Food Safety (BRC) โดย NSF Certification จากประเทศอังกฤษ

- **คู่แข่งทางการค้า:** บริษัทคู่แข่งชั้นทางการค้าเป็นปัจจัยหนึ่งที่ทำให้บริษัทมีความมุ่งมั่นในการพัฒนาสินค้าและบริการให้ดียิ่งขึ้น เพื่อสร้างความพึงพอใจให้กับลูกค้า โดยบริษัทยึดมั่นในการดำเนินธุรกิจด้วยความเป็นธรรมภายใต้กรอบของกฎหมาย และมีนโยบายส่งเสริมการแข่งขันภายใต้กรอบกติกาที่เป็นธรรม โปร่งใส ไม่แสวงหาข้อมูลที่เป็นความลับของคู่แข่งทางการค้าด้วยวิธีการที่ไม่สุจริต ไม่ทำลายชื่อเสียงหรือกระทำการใดๆ ที่ปราศจากความจริงหรือไม่เป็นธรรม
- **เจ้าหนี้:** บริษัทตระหนักอยู่เสมอว่าการสร้างความสัมพันธ์กับเจ้าหนี้เพื่อให้เกิดความเชื่อมั่นและไว้วางใจ เป็นภาระที่ต้องปฏิบัติตามคู่ไปกับการปฏิบัติตามเงื่อนไขและความซื่อสัตย์สุจริต ดังนั้นบริษัทจึงยึดมั่นในการดำเนินธุรกิจด้วยความซื่อสัตย์สุจริต อยู่บนพื้นฐานของการปฏิบัติตามหลักเกณฑ์และเงื่อนไขทางธุรกิจที่เป็นธรรมและเสมอภาคต่อเจ้าหนี้และคู่ค้า ภายใต้การดำเนินธุรกิจตามที่กฎหมายกำหนด ทำให้ในปีที่ผ่านมาบริษัทได้รับความเชื่อมั่นจากสถาบันการเงินชั้นนำในการอนุมัติวงเงินสินเชื่อเพื่อขยายธุรกิจ และถูกจัดอยู่ในกลุ่มลูกหนี้ชั้นดีที่ได้รับอัตราดอกเบี้ยพิเศษ
- **พนักงาน:** บริษัทตระหนักดีว่าบุคลากรเป็นกลไกสำคัญที่จะทำให้การดำเนินงานของบริษัทสามารถบรรลุตามเป้าหมายที่กำหนดไว้อย่างมีประสิทธิภาพและประสิทธิผล บริษัทจึงปฏิบัติต่อพนักงานทุกคนอย่างเท่าเทียม เป็นธรรม และให้ผลตอบแทนที่เหมาะสม และถือว่าพนักงานทุกคนเป็นทรัพยากรที่มีค่า ดังนั้นบริษัทจึงให้ความสำคัญต่อพนักงานอย่างมาก มีการกำหนดนโยบายและแนวทางปฏิบัติเกี่ยวกับความปลอดภัยและสุขอนามัยในสถานที่ทำงาน การสรรหาบุคลากรที่มีคุณภาพ ตลอดจนการพัฒนาบุคลากรให้มีประสิทธิภาพ มีความเชี่ยวชาญ มีความรู้ความสามารถในการปฏิบัติหน้าที่และมีขีดความสามารถในการรองรับนโยบายในการขยายธุรกิจ โดยบริษัทได้ส่งเสริมให้มีการให้ความรู้และฝึกอบรม พัฒนาบุคลากร ในเรื่องสิ่งแวดล้อม ความปลอดภัยในการปฏิบัติงาน ข้อกำหนดในการปฏิบัติงาน และข้อกำหนดต่างๆ ของลูกค้าอย่างต่อเนื่อง ตั้งแต่ปี 2555 บริษัทได้มีการจัดให้มีกองทุนสำรองเลี้ยงชีพสำหรับพนักงาน เพื่อเป็นการดูแลพนักงานในระยะยาว
- **สังคมชุมชน และสิ่งแวดล้อม :** บริษัทได้ตระหนักถึงความสำคัญของการอยู่ร่วมกันในสังคมตลอดจนสภาพแวดล้อมของชุมชน บริษัทจึงมีนโยบายที่ชัดเจนในการมีส่วนร่วมในการพัฒนาสังคมให้มีความเจริญเติบโตอย่างยั่งยืน ทั้งนี้บริษัทได้ให้ความร่วมมือกับส่วนงานภาครัฐและเอกชนในการประกอบกิจกรรมอันเป็นสาธารณประโยชน์ในด้านต่างๆ โดยการประกอบกิจกรรมรายงานอยู่ในส่วนของผลการดำเนินงานด้านสังคม

นอกจากนี้ในส่วนของสิ่งแวดล้อม บริษัทอยู่ในขั้นตอนศึกษาโครงการเลี้ยงหอนอน BFS เพื่อกำจัดของเสียจากการผลิตแทนการทิ้ง โดยนำไปเป็นอาหารหอนอน BSF และเป็นวัตถุดิบในการทำปุ๋ยหมักชีวภาพ โดยที่ผ่านมามีบริษัทได้นำวัตถุดิบเหลือใช้หมักทำปุ๋ยอินทรีย์ และมีการขายวัตถุดิบเหลือใช้บางประเภทให้กับบริษัทที่สามารถนำไปใช้ทำประโยชน์ได้

3. การเปลี่ยนแปลงและพัฒนาการที่สำคัญของนโยบาย แนวปฏิบัติ และระบบการกำกับดูแลกิจการ ในรอบปีที่ผ่านมา

ไม่มีการเปลี่ยนแปลงที่สำคัญในปี 2566

โครงสร้างการกำกับดูแลกิจการและข้อมูลสำคัญเกี่ยวกับคณะกรรมการ คณะกรรมการชุดย่อย ผู้บริหาร พนักงานและอื่น ๆ

1. โครงสร้างการกำกับดูแลกิจการ

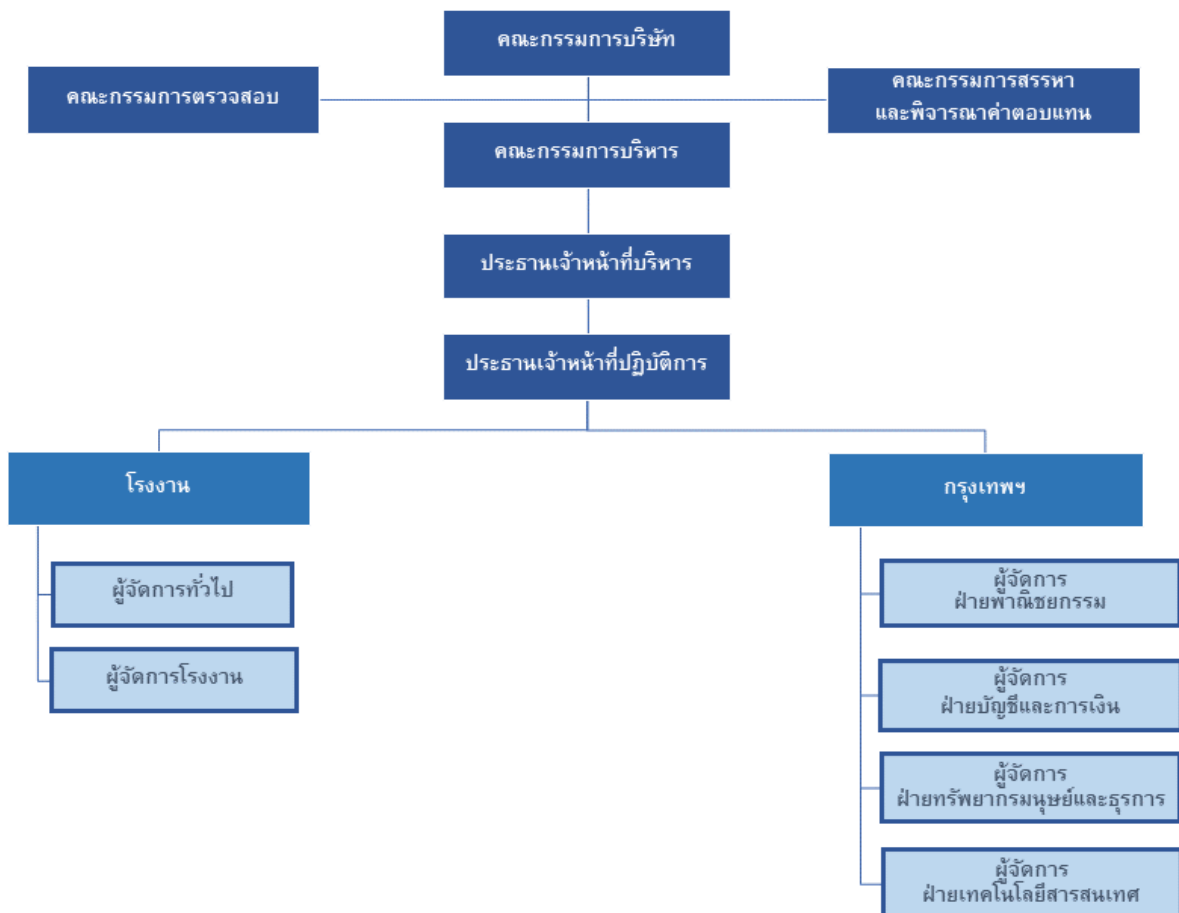

2. ข้อมูลเกี่ยวกับคณะกรรมการ

2.1 องค์ประกอบของคณะกรรมการบริษัท

คณะกรรมการบริษัท ประกอบด้วย กรรมการอิสระ 4 คน กรรมการบริหาร 4 คน และ กรรมการ 3 คน ซึ่งมีรายละเอียดต่อไปนี้

รายชื่อกรรมการ		ตำแหน่ง
1	นายพีรศิลป์ ศุภผลศิริ	ประธานกรรมการ/กรรมการอิสระ
2	นางสาวไวสุย ลี	ประธานเจ้าหน้าที่บริหาร/กรรมการ
3	นายเกษม ดีไมตรี	กรรมการบริหาร
4	นางจินตนา อัสตรนีย์	กรรมการบริหาร
5	นายหวยชิน ลี	กรรมการบริหาร
6	นายอุดม การุณกรสกุล	กรรมการ
7	นายอดิเทพ นันทราทิพย์	กรรมการ
8	นายชุนน่า วง	กรรมการ
9	นางสาวชวนา วิวัฒน์พนชาติ	ประธานกรรมการตรวจสอบ/กรรมการอิสระ
10	นายสุเมธ เขยโอะนะนันท์	กรรมการตรวจสอบ/กรรมการอิสระ
11	นายสรรเสริญ นิลรัตน์	กรรมการตรวจสอบ/กรรมการอิสระ

ตามข้อบังคับของบริษัทได้กำหนดกรรมการผู้มีอำนาจลงลายมือชื่อแทนบริษัท คือ นางจินตนา อัสตรนีย์ หรือ นายอดิเทพ นันทราทิพย์ ลงลายมือชื่อร่วมกับ นายเกษม ดีไมตรี หรือ นางสาวไวสุย ลี หรือ นายหวยชิน ลี รวมเป็นสองคนและประทับตราสำคัญของบริษัท

2.2 ข้อมูลคณะกรรมการและผู้มีอำนาจควบคุมบริษัทรายบุคคล

รายชื่อและตำแหน่งกรรมการอิสระ	ประวัติ
นายพีรศิลป์ ศุภผลศิริ (71 ปี) กรรมการอิสระ	<p>การศึกษา : B.B.A., Yokohama National University</p> <p>หลักสูตร : DAP 40/2005</p> <p>ประสบการณ์ทำงาน</p> <p>2552 - ปัจจุบัน ประธานกรรมการ บมจ. ฟู้ดแอนด์ดริงส์</p> <p>2556 - ปัจจุบัน กรรมการอิสระ บมจ. ทิปโก้ แอสฟัลท์</p> <p>2553 - ปัจจุบัน ประธานกรรมการ บจ. ไคเซ็น คอนซัลติ้ง</p> <p>2562 - ปัจจุบัน กรรมการ บจ. เอ็ชเอ็มซี โปลิเมอส์</p> <p>2532 - ปัจจุบัน ประธานกรรมการ บจ. สุภรนา</p> <p>สัดส่วนการถือหุ้นในบริษัท (ร้อยละ) - ไม่มี -</p> <p>ความสัมพันธ์ทางครอบครัวระหว่างกรรมการและผู้บริหาร - ไม่มี -</p>

รายชื่อและตำแหน่งกรรมการอิสระ	ประวัติ																		
<p>นางสาวชวหา วิวัฒน์พนชาติ (63 ปี)</p> <p>กรรมการอิสระ</p> <p>ประธานกรรมการตรวจสอบ</p>	<p>การศึกษา : บัญชีมหาบัณฑิต จุฬาลงกรณ์มหาวิทยาลัย</p> <p>: Master of Management University of Wollongong, Australia</p> <p>: Diploma of Management, University of Newcastle, NSW, Australia,</p> <p>: ประกาศนียบัตรชั้นสูงทางการสอบบัญชี มหาวิทยาลัยธรรมศาสตร์</p> <p>ใบอนุญาต : บัญชีบัณฑิต จุฬาลงกรณ์มหาวิทยาลัย พ.ศ. 2526</p> <p>ประกอบวิชาชีพ : ผู้สอบบัญชีรับอนุญาตทะเบียนเลขที่ ที่ได้รับความเห็นชอบจาก กสท</p> <p>: ผู้สอบบัญชีสหกรณ์</p> <p>: ผู้สอบบัญชีรับอนุญาตบริษัทประกันภัย</p> <p>: CPA AUSTRALIA (FCPA)</p> <p>: ASEAN CPA (ASEAN Charter Professional Accountant)</p> <p>หลักสูตร : DAP, DCP 58/2005, ACP</p> <p>: RCL 4/2016</p> <p>: IT Governance & Cyber Resilience Program (ITG)</p> <p>: CRC 2/2019</p> <p>ประสบการณ์ทำงาน</p> <table border="0"> <tr> <td>2545 – ปัจจุบัน</td> <td>กรรมการอิสระ/ ประธานกรรมการตรวจสอบ</td> <td>บมจ. พู๊ดแอนด์ดีริงส์</td> </tr> <tr> <td>2559 - ปัจจุบัน</td> <td>กรรมการตรวจสอบ</td> <td>บมจ. เอส.ซี.ไอ.อีเลคตริก แม็ทนีวแพ็คเซอร์เอ</td> </tr> <tr> <td>2565 - ปัจจุบัน</td> <td>กรรมการตรวจสอบ</td> <td>บจ. นูทริชั่น โปรเฟส</td> </tr> <tr> <td>2562 - ปัจจุบัน</td> <td>กรรมการตรวจสอบ</td> <td>สถาบันร้บประกันคุณภาพสถานพยาบาล</td> </tr> <tr> <td>2543 – ปัจจุบัน</td> <td>กรรมการบริหาร</td> <td>บจ. มอร์ ดีไอเอ เสวี</td> </tr> <tr> <td>2525 – ปัจจุบัน</td> <td>กรรมการผู้จัดการ</td> <td>บจ. สำนักงานปิติเสวี</td> </tr> </table> <p>สัดส่วนการถือหุ้นในบริษัท (ร้อยละ) - ไม่มี -</p> <p>ความสัมพันธ์ทางครอบครัวระหว่างกรรมการและผู้บริหาร - ไม่มี -</p>	2545 – ปัจจุบัน	กรรมการอิสระ/ ประธานกรรมการตรวจสอบ	บมจ. พู๊ดแอนด์ดีริงส์	2559 - ปัจจุบัน	กรรมการตรวจสอบ	บมจ. เอส.ซี.ไอ.อีเลคตริก แม็ทนีวแพ็คเซอร์เอ	2565 - ปัจจุบัน	กรรมการตรวจสอบ	บจ. นูทริชั่น โปรเฟส	2562 - ปัจจุบัน	กรรมการตรวจสอบ	สถาบันร้บประกันคุณภาพสถานพยาบาล	2543 – ปัจจุบัน	กรรมการบริหาร	บจ. มอร์ ดีไอเอ เสวี	2525 – ปัจจุบัน	กรรมการผู้จัดการ	บจ. สำนักงานปิติเสวี
2545 – ปัจจุบัน	กรรมการอิสระ/ ประธานกรรมการตรวจสอบ	บมจ. พู๊ดแอนด์ดีริงส์																	
2559 - ปัจจุบัน	กรรมการตรวจสอบ	บมจ. เอส.ซี.ไอ.อีเลคตริก แม็ทนีวแพ็คเซอร์เอ																	
2565 - ปัจจุบัน	กรรมการตรวจสอบ	บจ. นูทริชั่น โปรเฟส																	
2562 - ปัจจุบัน	กรรมการตรวจสอบ	สถาบันร้บประกันคุณภาพสถานพยาบาล																	
2543 – ปัจจุบัน	กรรมการบริหาร	บจ. มอร์ ดีไอเอ เสวี																	
2525 – ปัจจุบัน	กรรมการผู้จัดการ	บจ. สำนักงานปิติเสวี																	
<p>นายสุเมธ เขยโหนะหันนท์ (81 ปี)</p> <p>กรรมการอิสระ</p> <p>กรรมการตรวจสอบ</p>	<p>การศึกษา : บัญชีบัณฑิต มหาวิทยาลัยธรรมศาสตร์</p> <p>หลักสูตร : DAP 2/2003</p> <p>ประสบการณ์ทำงาน</p> <table border="0"> <tr> <td>2545 – ปัจจุบัน</td> <td>กรรมการอิสระ/ กรรมการตรวจสอบ</td> <td>บมจ. พู๊ดแอนด์ดีริงส์</td> </tr> <tr> <td>2539 - ปัจจุบัน</td> <td>อาชีพอิสระ</td> <td></td> </tr> </table> <p>สัดส่วนการถือหุ้นในบริษัท (ร้อยละ) - ไม่มี -</p> <p>ความสัมพันธ์ทางครอบครัวระหว่างกรรมการและผู้บริหาร - ไม่มี -</p>	2545 – ปัจจุบัน	กรรมการอิสระ/ กรรมการตรวจสอบ	บมจ. พู๊ดแอนด์ดีริงส์	2539 - ปัจจุบัน	อาชีพอิสระ													
2545 – ปัจจุบัน	กรรมการอิสระ/ กรรมการตรวจสอบ	บมจ. พู๊ดแอนด์ดีริงส์																	
2539 - ปัจจุบัน	อาชีพอิสระ																		

รายชื่อและตำแหน่งกรรมการอิสระ	ประวัติ
นายสรรเสริญ นิลรัตน์ (70 ปี) กรรมการอิสระ กรรมการตรวจสอบ	การศึกษา : บริหารธุรกิจมหาบัณฑิต มหาวิทยาลัยเกษตรศาสตร์ หลักสูตร : DCP 4/2000, 5/2007 : ACP 21/2008 ประสบการณ์ทำงาน 2552 – ปัจจุบัน กรรมการอิสระ/ บมจ. ฟู้ดแอนด์ดีริงส์ กรรมการตรวจสอบ 2567 คณะอนุกรรมการวินัย ตลาดหลักทรัพย์แห่งประเทศไทย 2558 - ปัจจุบัน กรรมการผู้ทรงคุณวุฒิ สถาบันฝึกอบรม สมาคมบริษัทหลักทรัพย์ไทย 2557 - ปัจจุบัน ที่ปรึกษาผู้ทรงคุณวุฒิ สภาธุรกิจตลาดทุนไทย สัดส่วนการถือหุ้นในบริษัท (ร้อยละ) - ไม่มี - ความสัมพันธ์ทางครอบครัวระหว่างกรรมการและผู้บริหาร - ไม่มี -

รายชื่อและตำแหน่งกรรมการบริหาร	ประวัติ
นายเกษม ตีเมตรี (89 ปี) กรรมการบริหาร กรรมการผู้มีอำนาจลงนามตามหนังสือรับรอง	การศึกษา : บัณฑิต Food Science Chung-Hsin University Taiwan ประสบการณ์ทำงาน 2529 – ปัจจุบัน กรรมการบริหาร บมจ. ฟู้ดแอนด์ดีริงส์ สัดส่วนการถือหุ้นในบริษัท (ร้อยละ) 18.74 ความสัมพันธ์ทางครอบครัวระหว่างกรรมการและผู้บริหาร บิดา นายห้วยชิน ลี และ นางสาวไวยุ ลี
นางจินตนา อัสตรินี (85 ปี) กรรมการบริหาร กรรมการผู้มีอำนาจลงนามตามหนังสือรับรอง	การศึกษา : มัธยมศึกษาปีที่ 8 (ม.8) โรงเรียนเซนต์โยเซฟคอนเวนต์ หลักสูตร : DAP ประสบการณ์ทำงาน 2528 - ปัจจุบัน กรรมการบริหาร บมจ. ฟู้ดแอนด์ดีริงส์ 2533 – ปัจจุบัน รองผู้อำนวยการ บจ. ลำปางฟู้ดโปรดักส์ 2538 - ปัจจุบัน รองผู้อำนวยการ บจ. เชียงแสน ฟู้ดโปรดักส์ สัดส่วนการถือหุ้นในบริษัท (ร้อยละ) 4.57 ความสัมพันธ์ทางครอบครัวระหว่างกรรมการและผู้บริหาร - ไม่มี -
นางสาวไวยุ ลี (61 ปี) กรรมการประธานเจ้าหน้าที่บริหาร/ กรรมการผู้มีอำนาจลงนามตามหนังสือรับรอง	การศึกษา : บริหารธุรกิจมหาบัณฑิต George Washington University หลักสูตร : DCP 19/2002 ประสบการณ์ทำงาน 2566 – ปัจจุบัน ประธานเจ้าหน้าที่บริหาร บมจ. ฟู้ดแอนด์ดีริงส์ ผู้จัดการฝ่ายการตลาด ประธานเจ้าหน้าที่ปฏิบัติการ 2556 – 2566 ผู้จัดการฝ่ายการตลาด สัดส่วนการถือหุ้นในบริษัท (ร้อยละ) 11.52 ความสัมพันธ์ทางครอบครัวระหว่างกรรมการและผู้บริหาร บุตรีนายเกษม ตีเมตรี พี่นายห้วยชิน ลี

รายชื่อและตำแหน่งกรรมการบริหาร	ประวัติ
นายหทัยชิน ลี (57 ปี) กรรมการบริหาร กรรมการผู้มีอำนาจลงนามตามหนังสือรับรอง	การศึกษา : วิศวกรรมบัณฑิต University of Maryland ประสบการณ์ทำงาน 2556 – ปัจจุบัน กรรมการบริหาร บมจ. ฟู้ดแอนด์ดีริงส์ ผู้จัดการระบบคอมพิวเตอร์ สัดส่วนการถือหุ้นในบริษัท (ร้อยละ) 9.89 ความสัมพันธ์ทางครอบครัวระหว่างกรรมการและผู้บริหาร บุตรนายเกษม ดีไมตรี น้องนางสาวไวสุย ลี

รายชื่อและตำแหน่งกรรมการ	ประวัติ
นายอดิเทพ นันทราทิพย์ (59 ปี) กรรมการ กรรมการผู้มีอำนาจลงนามตามหนังสือรับรอง	การศึกษา : Ph.D. Food Science Tokyo University of Fisheries : บริหารธุรกิจมหาบัณฑิต จุฬาลงกรณ์มหาวิทยาลัย หลักสูตร : DAP 80/2009 ประสบการณ์ทำงาน 2552 - ปัจจุบัน กรรมการ บมจ. ฟู้ดแอนด์ดีริงส์ 2546 – ปัจจุบัน กรรมการ บจ. คาวาโซฟู้ดส์ (ประเทศไทย) สัดส่วนการถือหุ้นในบริษัท (ร้อยละ) - ไม่มี - ความสัมพันธ์ทางครอบครัวระหว่างกรรมการและผู้บริหาร - ไม่มี -
นายอุดม การุณกรสกุล (89 ปี) กรรมการ	การศึกษา : มัธยมศึกษาปีที่ 3 โรงเรียนกวดวิชาวัดสุทัศน์ หลักสูตร : DAP ประสบการณ์ทำงาน 2529 - ปัจจุบัน กรรมการ บมจ. ฟู้ดแอนด์ดีริงส์ 2522 – ปัจจุบัน กรรมการ บจ. สหมิตรปลาปน สัดส่วนการถือหุ้นในบริษัท (ร้อยละ) 2.7 ความสัมพันธ์ทางครอบครัวระหว่างกรรมการและผู้บริหาร - ไม่มี -
นายชุน หน้า วอง (77 ปี) กรรมการ	การศึกษา : มัธยมศึกษาปีที่ 5 Hong Kong ประสบการณ์ทำงาน 2547 - ปัจจุบัน กรรมการ บมจ. ฟู้ดแอนด์ดีริงส์ นักลงทุน สัดส่วนการถือหุ้นในบริษัท (ร้อยละ) - ไม่มี - ความสัมพันธ์ทางครอบครัวระหว่างกรรมการและผู้บริหาร - ไม่มี -

2.3 บทบาทหน้าที่ของคณะกรรมการบริษัท

1. บริหารกิจการให้เป็นไปเพื่อประโยชน์ที่ดีที่สุดแก่ผู้ถือหุ้น (Fiduciary Duty)
2. กำหนดวิสัยทัศน์ และพันธกิจของบริษัท เพื่อให้ผู้บริหารและพนักงานมีจุดมุ่งหมายไปในทิศทางเดียวกัน และพิจารณาทบทวน และอนุมัติ วิสัยทัศน์ และภารกิจของบริษัททุกๆ ปี
3. กำหนดนโยบายหลักในการดำเนินธุรกิจ นโยบายด้านการเงิน นโยบายระดมเงินทุน การบริหารเงินทุนและนโยบายในการบริหารความเสี่ยง เพื่อให้ฝ่ายบริหารนำไปปฏิบัติ
4. ทบทวนอำนาจอนุมัติและการดำเนินการ (Table of Authority) ให้เหมาะสมกับสภาพ สภาวะและขนาดของการประกอบธุรกิจ

5. กำกับดูแลกิจการให้เป็นไปตามหรือดีกว่าเป้าหมายที่ตั้งไว้และกำหนดแนวทางแก้ไขในกรณีที่มีอุปสรรคในการบรรลุเป้าหมายนั้น
6. จัดทำให้มีการรายงานข้อมูลโดยทั่วไปและข้อมูลงบการเงินต่อผู้ถือหุ้นและผู้มีส่วนได้เสียอย่างถูกต้อง ครบถ้วน โปร่งใสและเป็นไปตามที่กฎหมายกำหนด
7. รับทราบรายงานการตรวจสอบที่สำคัญ และกำหนดแนวทางปรับปรุง แก้ไข กรณีที่พบข้อบกพร่องที่เป็นสาระสำคัญ
8. กำหนดให้มีนโยบายความเสี่ยงและการบริหารความเสี่ยงที่เหมาะสม มีการติดตามและประเมินการบริหารความเสี่ยงอย่างสม่ำเสมอ โดยเปิดเผยความเพียงพอของการบริหารความเสี่ยงไว้ในรายงานประจำปี
9. ดำเนินการให้มีระบบควบคุมภายในที่มีประสิทธิภาพ เพียงพอ และเหมาะสม สามารถตรวจสอบสิ่งผิดปกติ และป้องกันการทุจริต ที่อาจเกิดขึ้นจากการทำรายการและการประกอบกิจการของบริษัทและบริษัทย่อยได้
10. ดูแลและติดตามรายการที่เกี่ยวข้องกัน หรือรายการที่อาจมีความขัดแย้งทางผลประโยชน์ ที่มีนัยสำคัญ รวมถึงการระดมทุน ของบริษัทและบริษัทย่อย
11. จัดทำให้มีนโยบายและวิธีการในการรับมือกับเรื่องร้องเรียนหรือการแจ้งเบาะแสถึงพฤติกรรมที่ไม่เหมาะสม (Whistleblower) ภายในบริษัทที่อาจเกิดขึ้น พร้อมทั้งกำหนดให้มีมาตรการปกป้องคุ้มครองผู้แจ้งเบาะแสอย่างเหมาะสม
12. กำหนดบทบาทหน้าที่ของประธานกรรมการ
13. กำหนดการประชุมคณะกรรมการบริษัทประจำปี ฝ่ายเลขานุการจะแจ้งต่อคณะกรรมการบริษัทภายในสิ้นปี

3. ข้อมูลเกี่ยวกับคณะกรรมการชุดย่อย

3.1 รายชื่อของคณะกรรมการชุดย่อยแต่ละชุด

คณะกรรมการบริหาร

	รายชื่อกรรมการ	ตำแหน่ง
1	นางสาวไวสุย ลี	ประธานเจ้าหน้าที่บริหาร/กรรมการ
2	นายเกษม ดีไมตรี	กรรมการบริหาร
3	นางจินตนา อัสตรนธิ์	กรรมการบริหาร
4	นายหวยชิน ลี	กรรมการบริหาร

อำนาจหน้าที่คณะกรรมการบริหาร

1. กำหนดแนวทางและกลยุทธ์ในการดำเนินงานของบริษัทให้มีประสิทธิภาพและประสิทธิผลสูงสุดและติดตามดูแลให้มีการนำกลยุทธ์ของบริษัทไปปฏิบัติและเปิดเผยให้ทราบ
2. ทบทวนผลการดำเนินงานเป็นระยะ เพื่อหาแนวทางแก้ไขอย่างรวดเร็ว ให้บรรลุเป้าหมายธุรกิจ
3. ประเมินและกลั่นกรองโครงการลงทุนขนาดใหญ่ และงบประมาณ ก่อนส่งให้คณะกรรมการพิจารณา
4. ทำธุรกรรมกับสถาบันการเงินตามผังอำนาจดำเนินการในเรื่องการกู้เงินระยะสั้น และการเบิก/เปิดบัญชี
5. เป็นผู้แทนของบริษัทและดำเนินการในนามของบริษัทกับบุคคลภายนอก
6. ประเมิน กลั่นกรองและบริหารความเสี่ยงขององค์กร

คณะกรรมการตรวจสอบ

	รายชื่อกรรมการ	ตำแหน่ง
1	นางสาวชวนา วิวัฒน์พนชาติ	ประธานกรรมการตรวจสอบ/กรรมการอิสระ
2	นายสุเมธ เชยโอนะนันท์	กรรมการตรวจสอบ/กรรมการอิสระ
3	นายสรรเสริญ นิลรัตน์	กรรมการตรวจสอบ/กรรมการอิสระ

หมายเหตุ : คณะกรรมการตรวจสอบเป็นผู้ที่มีความรู้และประสบการณ์ทางด้านบัญชีในการสอบทานงบการเงินของบริษัท

อำนาจหน้าที่ของคณะกรรมการตรวจสอบ

1. สอบทานกฎบัตรคณะกรรมการตรวจสอบอย่างน้อยปีละ 1 ครั้งและพิจารณาแก้ไขในประเด็นที่เห็นว่าจำเป็นและเหมาะสม
2. ดำเนินการให้มีหน่วยงานตรวจสอบภายใน ที่มีความรู้ความสามารถ ความชำนาญ ความเป็นอิสระ ไม่มีส่วนได้เสีย และประเมินคุณภาพงานตรวจสอบภายในอย่างสม่ำเสมอ รวมถึงพิจารณาระบบการควบคุมภายในที่จำเป็น เพื่อตรวจสอบและป้องกันการทุจริตที่อาจเกิดขึ้นจากการประกอบกิจการของบริษัทและบริษัทย่อย
3. ส่งเสริมให้บริษัทมีช่องทางการรับเรื่องร้องเรียนหรือการแจ้งเบาะแสถึงพฤติกรรมที่ไม่เหมาะสม (Whistleblower) ภายในบริษัทที่อาจเกิดขึ้นรวมถึงการดำเนินการให้มีนโยบายหรือวิธีการในการรับมือกับเรื่องร้องเรียนและปกป้องผู้แจ้งเบาะแสอย่างเหมาะสม
4. พิจารณาคัดเลือกผู้สอบบัญชีที่มีความรู้ความสามารถ ความเป็นอิสระ ตามแนวทางที่สำนักงานคณะกรรมการกำกับหลักทรัพย์และตลาดหลักทรัพย์ เสนอแต่งตั้ง และเสนอคำตอบแทนผู้สอบบัญชีของบริษัท
5. ติดตามดูแลให้ฝ่ายจัดการ จัดทำงบการเงิน ที่มีความถูกต้อง โปร่งใส และสามารถเปิดเผยต่อผู้ลงทุนได้ทันตามกรอบระยะเวลาที่กฎเกณฑ์กำหนด
6. ประสานความเข้าใจระหว่างคณะกรรมการตรวจสอบ ฝ่ายจัดการ สำนักตรวจสอบภายในและผู้สอบบัญชี ให้อยู่ในแนวทางเดียวกัน รวมทั้งพิจารณาขอบเขตการตรวจสอบและแผนการตรวจสอบของผู้ตรวจสอบภายในและผู้สอบบัญชีของบริษัทให้มีความสัมพันธ์และเกื้อกูลกัน
7. ดำเนินการติดตามและหาสาเหตุจากผู้ที่เกี่ยวข้อง เมื่อตรวจพบความผิดปกติในงบการเงิน รวมถึงรายงานพฤติกรรมอันควรสงสัยของ กรรมการ ผู้จัดการ หรือบุคคลที่รับผิดชอบในการดำเนินการของบริษัท ต่อสำนักงาน ก.ล.ต. ให้ทราบโดยทันทีเมื่อได้รับแจ้งจากผู้สอบบัญชี และรายงานผลการตรวจสอบให้ สำนักงาน ก.ล.ต. และ ผู้สอบบัญชี ทราบภายใน 30 วัน
8. คณะกรรมการตรวจสอบสามารถขอคำปรึกษาจากที่ปรึกษาภายนอกที่เป็นอิสระได้ในกรณีจำเป็นโดยบริษัทเป็นผู้ออกค่าใช้จ่าย
9. พิจารณารายการที่เกี่ยวข้องกันหรือรายการที่อาจมีความขัดแย้งทางผลประโยชน์ รวมถึงการระดมเงินทุนเพื่อใช้ในการประกอบธุรกิจหรือขยายกิจการ ให้มีความถูกต้องและครบถ้วน เป็นไปตามกฎหมายและข้อกำหนดของตลาด หลักทรัพย์ฯ รวมทั้งเปิดเผยข้อมูลในการเข้าทำรายการดังกล่าวอย่างถูกต้องครบถ้วน ทั้งนี้เพื่อให้มั่นใจว่า รายการดังกล่าวสมเหตุสมผลและเป็นประโยชน์สูงสุดต่อบริษัท
10. ดำเนินการให้บริษัท มีกลไกการดูแลติดตามการใช้เงินระดมทุนอย่างถูกต้องเหมาะสม

11. สอบทานความสอดคล้องของข้อมูลในรายงานทางการเงิน ฐานะทางการเงิน และผลการดำเนินงาน ของบริษัท ที่ได้มีการสื่อสารกับผู้ลงทุนหรือบุคคลที่เกี่ยวข้อง
12. สอบทานให้บริษัทปฏิบัติตามกฎหมายว่าด้วยหลักทรัพย์และตลาดหลักทรัพย์ ข้อกำหนดของตลาดหลักทรัพย์หรือกฎหมายที่เกี่ยวข้องกับธุรกิจของบริษัท
13. รายงานผลการปฏิบัติงานของคณะกรรมการตรวจสอบให้คณะกรรมการบริษัท
14. จัดทำรายงานของคณะกรรมการตรวจสอบ โดยเปิดเผยไว้ในรายงานประจำปีของบริษัท ซึ่งรายงานดังกล่าวต้องลงนามโดยประธานกรรมการตรวจสอบ
15. ปฏิบัติงานอื่นๆ ตามที่คณะกรรมการบริษัท มอบหมายและติดตามประเมินผลการปฏิบัติงานที่คณะกรรมการตรวจสอบเห็นว่าสำคัญ

คณะกรรมการบริหารความเสี่ยง

	รายชื่อกรรมการ	ตำแหน่ง
1	นางสาวไวยุย ลี	ประธานกรรมการ
2	นายเกษม ตีไมตรี	กรรมการ
3	นางจินตนา อัสตรนิธิ	กรรมการ
4	นายหวยชิน ลี	กรรมการ
5	นายสุชาติ ทิพย์มลเกียรติ	กรรมการ
6	นายวิรัช อภิวาทนะพงศ์	กรรมการ

อำนาจหน้าที่ของคณะกรรมการบริหารความเสี่ยง

1. พิจารณาร่างนโยบายและกรอบการบริหารความเสี่ยงองค์กร ตามหลักการบริหารความเสี่ยงองค์กรแล้ว นำเสนอต่อคณะกรรมการบริษัทเพื่อพิจารณาให้ความเห็นและอนุมัติ
2. กำกับดูแลให้หน่วยงานต่างๆ ในองค์กรดำเนินการจัดทำ
 - 2.1 การประเมินความเสี่ยงประเภทต่างๆ เช่น ความเสี่ยงด้านกลยุทธ์ ความเสี่ยงด้านปฏิบัติการ ความเสี่ยงด้านการเงิน ด้านการปฏิบัติตามกฎระเบียบ ความเสี่ยงการเกิดขึ้นใหม่ และความเสี่ยงด้านภัยธรรมชาติ เป็นต้น ที่เกี่ยวข้องกับการดำเนินธุรกิจขององค์กรภายใต้ความรับผิดชอบของหน่วยงานตนเอง
 - 2.2 มาตรการจัดการความเสี่ยง
 - 2.3 แผนปฏิบัติการเพื่อจัดการหรือลดความเสี่ยงให้อยู่ในระดับที่ยอมรับได้ ทั้งนี้เพื่อให้มั่นใจว่ากลุ่มบริษัทมีการบริหารความเสี่ยงที่เพียงพอและเหมาะสม
3. ติดตามแผนการดำเนินงานจัดการความเสี่ยงของหน่วยงานต่างๆ ในองค์กรตามวาระข้างต้นเพื่อลดความเสี่ยงให้อยู่ในระดับที่ยอมรับได้ และ/หรือเหมาะสมกับสถานะการดำเนินธุรกิจ
4. ดูแลให้มีการปรับปรุง และพัฒนาระบบการบริหารความเสี่ยงภายในองค์กรอย่างต่อเนื่องและสม่ำเสมอ เพื่อให้มั่นใจว่าการบริหารความเสี่ยงเป็นไปอย่างมีประสิทธิภาพ
5. ทบทวนนโยบายและกรอบการบริหารความเสี่ยงองค์กรเป็นประจำอย่างน้อยทุกปี เพื่อให้แน่ใจว่านโยบายและกรอบการบริหารความเสี่ยงดังกล่าวยังคงสอดคล้องและเหมาะสมกับสภาพดำเนินธุรกิจ

6. รายงานความเสี่ยงที่สำคัญขององค์กร รวมถึงสถานะของความเสี่ยง แนวทางในการจัดการ ความเสี่ยง ความคืบหน้า และผลของการบริหารความเสี่ยงให้แก่ คณะกรรมการบริษัท คณะกรรมการตรวจสอบ และคณะผู้บริหาร เพื่อรับทราบเป็นรายไตรมาสละ 1 ครั้ง
7. ปฏิบัติหน้าที่อื่นใดตามที่คณะกรรมการบริษัทมอบหมาย

คณะกรรมการสรรหาและพิจารณาค่าตอบแทน

รายชื่อกรรมการ		ตำแหน่ง
1	นายสรรเสริญ นิลรัตน์	ประธานคณะกรรมการสรรหาและพิจารณาค่าตอบแทน
2	นายสุเมธ เขยโอนะนันท์	กรรมการ
3	นายหวยชิน ลี	กรรมการ

อำนาจหน้าที่ของคณะกรรมการสรรหาและพิจารณาค่าตอบแทน

1. สรรหาบุคคลที่มีคุณสมบัติเหมาะสมและสมควรได้รับการเสนอชื่อเป็นกรรมการบริษัท เพื่อให้คณะกรรมการบริษัทหรือที่ประชุมผู้ถือหุ้นอนุมัติตามแต่กรณี
2. สรรหาบุคคลที่มีคุณสมบัติเหมาะสมและสมควรได้รับการเสนอชื่อให้ดำรงตำแหน่งผู้บริหารระดับสูง เพื่อเสนอให้คณะกรรมการบริษัทพิจารณาอนุมัติ
3. กำหนดวิธีการและหลักเกณฑ์การสรรหากรรมการและผู้บริหารระดับสูงของบริษัท
4. กำหนดอัตราค่าตอบแทนและผลประโยชน์อื่น ๆ ให้กับคณะกรรมการเพื่อผ่านการพิจารณาของคณะกรรมการบริษัทก่อนที่จะขออนุมัติจากที่ประชุมผู้ถือหุ้น
5. กำหนดอัตราค่าตอบแทนและผลประโยชน์อื่น ๆ ให้กับผู้บริหารระดับสูงเพื่อขออนุมัติจากที่ประชุมคณะกรรมการบริหาร หรือคณะกรรมการบริษัทแล้วแต่กรณี
6. ประเมินผลการปฏิบัติงานประจำปี และพิจารณานโยบายปรับอัตราค่าตอบแทนที่เหมาะสมให้แก่พนักงานบริษัทโดยภาพรวมประจำปี
7. ปฏิบัติงานอื่นใดที่เกี่ยวกับการสรรหาบุคลากรตามที่คณะกรรมการบริษัท หรือที่ประชุมผู้ถือหุ้นมอบหมาย

4. ข้อมูลเกี่ยวกับผู้บริหาร

4.1 รายชื่อและตำแหน่งของผู้บริหาร

รายชื่อผู้บริหาร ณ วันที่ 31 ธันวาคม 2566 มีดังนี้

รายชื่อกรรมการ		ตำแหน่ง
1	นางสาวไวยุย ลี	ประธานเจ้าหน้าที่บริหาร
2	นายเกษม ดีไมตรี	กรรมการบริหาร
3	นางจินตนา อัสตรนีย์	กรรมการบริหาร
4	นายหวยชิน ลี	กรรมการบริหาร
5	นายวิรัช อภิวัตชนะพงศ์	ผู้จัดการฝ่ายบัญชีและการเงิน

4.2 นโยบายการจ่ายค่าตอบแทนของกรรมการบริหารและผู้บริหาร

คณะกรรมการสรรหาและกำหนดค่าตอบแทนเป็นผู้พิจารณาและนำเสนอค่าตอบแทนของผู้บริหารที่เหมาะสม เพื่อพิจารณาอนุมัติค่าตอบแทนตามนโยบายของบริษัท โดยค่าตอบแทนของผู้บริหารรวมถึงค่าตอบแทนของประธานเจ้าหน้าที่บริหารและกรรมการผู้จัดการเชื่อมโยงกับผลการดำเนินงานของบริษัททั้งในระยะสั้นและระยะยาวที่สะท้อนการเป็นบริษัทแห่งความยั่งยืน

4.3 จำนวนค่าตอบแทนรวมของกรรมการบริหารและผู้บริหาร

ค่าตอบแทนผู้บริหารในปี 2566 บริษัทได้จ่ายค่าตอบแทน ประกอบด้วยเงินเดือน และโบนัส ให้กับผู้บริหารจำนวน 5 ราย รวมทั้งสิ้น 22.60 ล้านบาท

5. ข้อมูลเกี่ยวกับพนักงาน

ปัจจุบัน บริษัทมีพนักงานทั้งสำนักงานกรุงเทพ และฝ่ายโรงงาน ไม่รวมผู้บริหาร จำนวน 386 คนทุกสายงานถือเป็นสายงานหลักและสำคัญทั้งหมด นอกจากผลตอบแทนสำหรับค่าจ้างที่เป็นธรรมถูกต้องตามกฎหมาย และเป็นอัตราเทียบเท่าได้กับตลาดแรงงานทั่วไป และความพอใจรับได้ของพนักงานแล้ว บริษัทยังจัดสวัสดิการให้กับพนักงานอีกด้วย

- การปรับอัตราเงินเดือนตามความสามารถ และประสิทธิภาพในการทำงานให้กับพนักงานเมื่อพ้นการทดลองงาน หรือการปรับประจำปีเมื่อผลประกอบการดี
- โบนัส เมื่อผลประกอบการดี แม้จะมีผลกำไรหรือไม่มีกำไร หากบริษัทเห็นว่าเหมาะสมควรให้โบนัสกับพนักงานเพื่อเป็นกำลังใจ บริษัทจะพิจารณาให้ตามความสามารถ ประสิทธิภาพในการทำงาน และตามอายุงานของพนักงาน
- เงินสมทบกองทุนสำรองเลี้ยงชีพ เพื่อเป็นหลักประกันให้กับพนักงาน มีเงินออมไว้ใช้ในกรณีเกษียณอายุ ลาออกจากงาน ทูพลาภาพ หรือเป็นหลักประกันให้กับครอบครัวในกรณีพนักงานเสียชีวิต
- เงินสมรส โดยพนักงานทำการสมรส โดยจดทะเบียนสมรสถูกต้องตามกฎหมาย
- เงินช่วยเหลืองานศพ กับพนักงาน หากคู่สมรส บุตร/ธิดา บิดา/มารดา ผู้ให้กำเนิดของพนักงานเสียชีวิต หรือให้ภรรยาของพนักงาน ถ้าพนักงานเสียชีวิต
- กู้เงินบริษัท กรณีเป็นค่าใช้จ่ายในการเล่าเรียนของบุตร/ธิดา หรือตัวพนักงานเอง หรือเป็นค่าใช้จ่ายในการรักษาพยาบาล คู่สมรส บุตร/ธิดา บิดา/มารดาผู้ให้กำเนิด หรือตัวพนักงานเอง
- ทำประกันชีวิต อุบัติเหตุ หรือสุขภาพ ให้กับพนักงาน เมื่อพ้นการทดลองงาน

บริษัท มีพนักงาน ณ วันที่ 31 ธันวาคม 2566 ทั้งหมด 534 คน โดยในปี 2566 บริษัทได้จ่ายผลตอบแทนให้แก่พนักงานจำนวนทั้งสิ้น 110.55 ล้านบาท ซึ่งผลตอบแทนได้แก่ เงินเดือน ค่าล่วงเวลา เงินช่วยเหลือ ค่าครองชีพ เงินโบนัส เงินประกันสังคม และเงินสมทบกองทุนสำรองเลี้ยงชีพ

	จำนวนคน	ค่าตอบแทน (ล้านบาท)
ผู้บริหาร	5	22.60
พนักงาน	529	87.95
รวม	534	110.55

6. ข้อมูลสำคัญอื่น ๆ

6.1 ระบุรายชื่อบุคคลที่ได้รับมอบหมายให้รับผิดชอบต่อไปนี้

ผู้ควบคุมและดูแลบัญชี	นายวิรัช อภิวัตนะพงศ์
เลขานุการบริษัท	นางสาวนงนุช ไทประเสริฐสุข
ผู้ตรวจสอบภายในที่ว่างจากภายนอก	บริษัท สอบบัญชี ดี ไอ เอ อินเตอร์เนชั่นแนล จำกัด

6.2 รายชื่อหัวหน้างานหลักลงทุนสัมพันธ์

นักลงทุนสัมพันธ์	นางสาวไวยุ ลี
------------------	---------------

6.3 คำตอบแทนผู้ตรวจสอบบัญชี

บริษัท มีการเสนอขออนุมัติรายชื่อผู้สอบบัญชีที่จะเสนอเพื่อพิจารณาแต่งตั้งเป็นผู้สอบบัญชีของบริษัทจากที่ประชุมผู้ถือหุ้น ทั้งนี้รายชื่อผู้สอบบัญชีที่จะเสนอเพื่อพิจารณาแต่งตั้งเป็นผู้สอบบัญชีของบริษัท โดยเป็นผู้สอบบัญชีที่ได้รับความเห็นชอบจากสำนักงานคณะกรรมการกำกับหลักทรัพย์และตลาดหลักทรัพย์แห่งประเทศไทย โดยในปี 2566 บริษัท เสนอให้พิจารณา บริษัท บัญชีกิจ จำกัด เป็นผู้สอบบัญชีประจำปี 2566 โดยกำหนดอัตราค่าสอบบัญชีเป็นจำนวนเงิน 1,500,000 บาท

รายงานผลการดำเนินงานสำคัญด้านการกำกับดูแลกิจการ

1. สรุปผลการปฏิบัติหน้าที่ของคณะกรรมการในรอบปีที่ผ่านมา

คณะกรรมการบริษัทได้ทบทวนวิสัยทัศน์และพันธกิจ เพื่อให้เป็นปัจจุบันและสอดคล้องกับทิศทางการดำเนินธุรกิจในระยะยาว อนุมัติในประเด็นสำคัญเกี่ยวกับทิศทางและนโยบายการดำเนินงานของบริษัท รวมถึงแผนธุรกิจและงบประมาณประจำปี ทบทวนความเพียงพอของกระบวนการควบคุมภายในและกระบวนการบริหารความเสี่ยงที่เหมาะสม กำกับดูแลและติดตามให้การบริหารงานของฝ่ายจัดการเป็นไปตามนโยบาย กลยุทธ์ และแผนธุรกิจที่กำหนดอย่างมีประสิทธิภาพ และถูกต้องตามกฎหมายข้อบังคับต่างๆ ของหน่วยงานทางการที่เกี่ยวข้อง และตามมติที่ประชุมผู้ถือหุ้น โดยให้ฝ่ายจัดการรายงานผลการดำเนินงานต่อที่ประชุม

1.1 การสรรหา พัฒนา และประเมินผลการปฏิบัติหน้าที่ของคณะกรรมการ

(1) กรรมการอิสระ

หลักเกณฑ์ในการคัดเลือกกรรมการอิสระคือต้องมีคุณสมบัติตามที่กำหนดโดย กลต. และ ตลท. โดยมีรายละเอียดดังนี้ประกอบด้วย

1. ต้องถือหุ้นไม่เกิน 0.5% ของจำนวนหุ้นที่มีสิทธิออกเสียงทั้งหมดของบริษัท บริษัทใหญ่ บริษัทย่อย บริษัทร่วม หรือนิติบุคคลที่อาจมีความขัดแย้ง โดยให้นับรวมหุ้นที่ถือโดยผู้ที่เกี่ยวข้อง
2. ไม่เป็นกรรมการที่มีส่วนร่วมบริหารงาน/พนักงาน/ลูกจ้าง/ที่ปรึกษาที่ได้รับเงินเดือนประจำ/ผู้มีอำนาจควบคุมของบริษัท บริษัทใหญ่ บริษัทย่อย บริษัทร่วม บริษัทย่อยลำดับเดียวกัน หรือนิติบุคคลที่อาจมีความขัดแย้ง (ปัจจุบันและช่วง 2 ปี ก่อนได้รับการแต่งตั้ง)
3. ไม่มีความสัมพันธ์ทางสายโลหิตหรือโดยการจดทะเบียนในลักษณะที่เป็นบิดา มารดา
4. ความสัมพันธ์ทางธุรกิจกับบริษัท
 - ก) ลักษณะความสัมพันธ์
 - ความสัมพันธ์ในลักษณะของการให้บริการทางวิชาชีพ
ลักษณะความสัมพันธ์ : ผู้สอบบัญชี ผู้ให้บริการทางวิชาชีพอื่น เช่น ที่ปรึกษากฎหมาย ที่ปรึกษาทางการเงิน ผู้ประเมินราคาทรัพย์สิน เป็นต้น
ระดับนัยสำคัญที่เข้าข่ายไม่อิสระ
 - กรณีผู้สอบบัญชี: ห้ามทุกกรณี
 - กรณีเป็นผู้ให้บริการทางวิชาชีพอื่น: มูลค่ารายการเกิน 2 ล้านบาทต่อปี
 - ความสัมพันธ์ทางการค้า/ทางธุรกิจ (ใช้แนวทางในทำนองเดียวกับข้อกำหนดว่าด้วยการทำรายการเกี่ยวโยงกันของตลาดหลักทรัพย์ฯ)
ลักษณะความสัมพันธ์ : กำหนดครอบคลุมรายการทางธุรกิจทุกประเภท ได้แก่ รายการที่เป็นธุรกรรมปกติ รายการเช่า/ให้เช่าอสังหาริมทรัพย์ รายการเกี่ยวกับสินทรัพย์/บริการ และรายการให้หรือรับความช่วยเหลือทางการเงิน
ระดับนัยสำคัญที่เข้าข่ายไม่อิสระ
 มูลค่ารายการ > 20 ล้านบาท หรือ > 3% ของ NTA ของบริษัท แล้วแต่จำนวนใดจะต่ำกว่า ทั้งนี้ ในการพิจารณามูลค่ารายการให้รวมรายการที่เกิดขึ้นในระหว่าง 6 เดือน
 - ข) กรณีที่มีลักษณะความสัมพันธ์ตาม (ก) กับ นิติบุคคล บุคคลที่ถือว่าเข้าข่ายไม่อิสระ ได้แก่ ผู้ถือหุ้นรายใหญ่ กรรมการ (ยกเว้นกรณีเป็นกรรมการอิสระ/กรรมการตรวจสอบ) และผู้บริหารหรือ partner ของนิติบุคคลนั้น
 - ค) กำหนดช่วงเวลาที่ยังมีความสัมพันธ์ตาม (ก) และ (ข) : ปัจจุบันและ 2 ปีก่อนได้รับการแต่งตั้ง
 - ง) ข้อยกเว้น : กรณีมีเหตุจำเป็นและสมควร ซึ่งมีได้เกิดขึ้นอย่างสม่ำเสมอและต่อเนื่อง กรรมการอิสระ/กรรมการตรวจสอบอาจมีความสัมพันธ์เกินระดับนัยสำคัญที่กำหนดในระหว่างดำรงตำแหน่งก็ได้ แต่ต้องได้รับอนุมัติจากคณะกรรมการบริษัทก่อน และมติที่ได้ต้องเป็นมติเป็นเอกฉันท์ นอกจากนี้ บริษัทต้องเปิดเผยความสัมพันธ์ ดังกล่าวของกรรมการรายนั้น ไว้ในแบบแสดงรายการข้อมูลประจำปี (แบบ 56-1 One-Report) ของบริษัท และหากต่อมา บริษัทจะเสนอกรรมการอิสระ/กรรมการตรวจสอบรายนั้น เพื่อดำรงตำแหน่งอีกวาระหนึ่งบริษัทจะต้องเปิดเผยข้อมูลเกี่ยวกับความสัมพันธ์ดังกล่าวในหนังสือนัดประชุมผู้ถือหุ้น ในวาระเลือกตั้งกรรมการด้วย
5. ไม่เป็นกรรมการที่ได้รับแต่งตั้งขึ้นเพื่อเป็นตัวแทนของกรรมการของบริษัท ผู้ถือหุ้นรายใหญ่หรือผู้ถือหุ้นซึ่งเป็นผู้เกี่ยวข้องกับผู้ถือหุ้นรายใหญ่ของบริษัท
6. ไม่มีลักษณะอื่นใดที่ทำให้ไม่สามารถให้ความเห็นอย่างเป็นอิสระได้
7. กรรมการอิสระที่มีคุณสมบัติตาม 1 – 6 อาจได้รับมอบหมายจากคณะกรรมการบริษัทให้ตัดสินใจในการดำเนินกิจการของบริษัท บริษัทใหญ่ บริษัทย่อย บริษัทร่วม บริษัทย่อยลำดับเดียวกัน หรือนิติบุคคลที่อาจมีความขัดแย้ง โดยมีการตัดสินใจในรูปแบบองค์คณะ (Collective decision) ได้

การเลือกกรรมการอิสระจะต้องได้รับอนุมัติจากที่ประชุมผู้ถือหุ้น โดยคณะกรรมการที่ยังอยู่ในวาระจะเป็นผู้เสนอชื่อต่อที่ประชุมผู้ถือหุ้น

(2) การสรรหากรรมการและผู้บริหาร

1. การเลือกกรรมการบริษัทรวมทั้งกรรมการอิสระจะต้องได้รับอนุมัติจากที่ประชุมผู้ถือหุ้นโดยคณะกรรมการที่ยังอยู่ในวาระจะเป็นผู้เสนอชื่อต่อที่ประชุมผู้ถือหุ้น และสำหรับผู้บริหารระดับสูงนั้นจะคัดเลือกโดยคณะกรรมการบริหาร ยกเว้นกรรมการประธานเจ้าหน้าที่บริหารที่จะต้องได้รับอนุมัติจากคณะกรรมการ
2. วิธีการเลือกตั้งกรรมการผ่านที่ประชุมผู้ถือหุ้น
3. ที่ประชุมผู้ถือหุ้นเป็นผู้เลือกตั้งและถอดถอนกรรมการบริษัท ตามหลักเกณฑ์และวิธีการดังต่อไปนี้

ก) ผู้ถือหุ้นคนหนึ่งมีคะแนนเสียงเท่ากับหนึ่งหุ้นต่อหนึ่งเสียง

ข) ในการเลือกตั้งกรรมการ อาจใช้วิธีออกเสียงลงคะแนนเลือกกรรมการเป็นรายบุคคล คราวละคนหรือคราวละหลายคน รวมกันเป็นคณะก็ได้ตามแต่ที่ประชุมผู้ถือหุ้นจะเห็นสมควร แต่ในการลงมติแต่ละครั้ง ผู้ถือหุ้นต้องออกเสียงด้วยคะแนนที่มีตาม (ก) ทั้งหมด จะแบ่งคะแนนเสียงแก่คนใดหรือคณะใดมากน้อยเพียงใดไม่ได้

ค) การออกเสียงลงคะแนนเลือกตั้งกรรมการให้ใช้เสียงข้างมาก หากมีคะแนนเสียงเท่ากัน ให้ผู้เป็นประธานที่ประชุมเป็นผู้ออกเสียงชี้ขาด

ที่ประชุมผู้ถือหุ้นอาจลงมติให้กรรมการคนใดออกจากตำแหน่งก่อนถึงคราวออกตามวาระ ได้ด้วยคะแนนเสียงไม่น้อยกว่าสามในสี่ของจำนวนผู้ถือหุ้นซึ่งมาประชุมและมีสิทธิออกเสียง และมีหุ้นนับรวมกันได้ไม่น้อยกว่ากึ่งหนึ่งของจำนวนหุ้นที่ถือโดยผู้ถือหุ้นที่มาประชุมและมีสิทธิออกเสียง

1.2 การเข้าร่วมประชุมและการจ่ายค่าตอบแทนคณะกรรมการรายบุคคล

บริษัทเปิดเผยข้อมูลการเข้าร่วมการประชุมกรรมการบริษัทในคณะกรรมการชดเชยเพื่อให้เป็นไปตามหลักการกำกับดูแลกิจการที่ดีดังนี้

สถิติการเข้าประชุมของกรรมการ

	รายชื่อคณะกรรมการ	ประชุม กรรมการ	ประชุมสามัญผู้ถือ หุ้น
1	นายพีรศิลป์ สุขผลศิริ	6/6	1/1
2	นายเกษม ดีไมตรี	6/6	1/1
3	นางจินตนา อัสตรนีย์	6/6	1/1
4	นายอุดม การุณกรสกุล	6/6	1/1
5	นางสาวชวนา วิวัฒน์พนชาติ	6/6	1/1
6	นายสุเมธ เขยโอะนะนันท์	6/6	1/1
7	นายสรรเสริญ นิลรัตน์	6/6	1/1
8	นายอดิเทพ นันทราทิพย์	6/6	1/1
9	นายชุน นำ วอง	3/6	1/1
10	นายหวยชิน ลี	6/6	1/1
11	นางสาวไวยุย ลี	6/6	1/1

ค่าตอบแทนกรรมการประจำปี 2566 รวม 11 ราย เท่ากับ 1,370,000 บาท โดยเป็นค่าตอบแทนที่กำหนดไว้คงที่

	รายชื่อคณะกรรมการ	ตำแหน่ง	ค่าตอบแทนราย ปี	ค่าเบี้ย ประชุม*
1	นายพีรศิลป์ สุขผลศิริ	ประธานกรรมการ	40,000	90,000
2	นางสาวไวยุย ลี	ประธานเจ้าหน้าที่บริหาร/กรรมการ	40,000	90,000
3	นายเกษม ดีไมตรี	กรรมการบริหาร	40,000	90,000
4	นางจินตนา อัสตรนีย์	กรรมการบริหาร	40,000	90,000
5	นายหวยชิน ลี	กรรมการบริหาร	40,000	90,000
6	นายอุดม การุณกรสกุล	กรรมการ	40,000	90,000
7	นายอดิเทพ นันทราทิพย์	กรรมการ	40,000	90,000
8	นายชุน นำ วอง	กรรมการ	40,000	30,000
9	นายสรรเสริญ นิลรัตน์	กรรมการอิสระ	40,000	90,000
10	นางสาวชวนา วิวัฒน์พนชาติ	กรรมการอิสระ	40,000	90,000
11	นายสุเมธ เขยโอะนะนันท์	กรรมการอิสระ	40,000	90,000

หมายเหตุ * จ่ายตามการเข้าประชุมจริง

สถิติการเข้าประชุมของกรรมการตรวจสอบ

	รายชื่อคณะกรรมการ ตรวจสอบ	ตำแหน่ง	จำนวน ครั้ง
1	นางสาวชวนา วิวัฒน์พนชาติ	ประธานกรรมการตรวจสอบ	5/5
2	นายสุเมธ เขยโอะนะนันท์	กรรมการตรวจสอบ	5/5
3	นายสรรเสริญ นิลรัตน์	กรรมการตรวจสอบ	5/5

คำตอบแทนคณะกรรมการตรวจสอบรวม 3 ราย เท่ากับ 455,000 บาท เป็นคำตอบแทนที่กำหนดไว้คงที่

รายชื่อคณะกรรมการตรวจสอบ	ตำแหน่ง	คำตอบแทนรายปี	ค่าเบี้ยประชุม*
1 นางสาวชวนา วิวัฒน์พนชาติ	ประธานกรรมการตรวจสอบ	90,000	75,000
2 นายสุเมธ เขยโอะนะนันท์	กรรมการตรวจสอบ	70,000	75,000
3 นายสรรเสริญ นิลรัตน์	กรรมการตรวจสอบ	70,000	75,000

หมายเหตุ * จ่ายตามการเข้าประชุมจริง

สถิติการเข้าประชุมของกรรมการสรรหาและพิจารณาคำตอบแทน

รายชื่อคณะกรรมการสรรหาและพิจารณาคำตอบแทน	ตำแหน่ง	จำนวนครั้ง
1 นายสรรเสริญ นิลรัตน์	ประธานคณะกรรมการสรรหาและพิจารณาคำตอบแทน	3/3
2 นายสุเมธ เขยโอะนะนันท์	กรรมการสรรหา	3/3
3 นายหวยชิน ลี	กรรมการสรรหา	3/3

คำตอบแทนคณะกรรมการสรรหาและพิจารณาคำตอบแทนรวม 3 ราย เท่ากับ 75,000 บาท เป็นคำตอบแทนที่กำหนดไว้คงที่

รายชื่อคณะกรรมการสรรหาและพิจารณาคำตอบแทน	ตำแหน่ง	ค่าเบี้ยประชุม*
1 นายสรรเสริญ นิลรัตน์	ประธานคณะกรรมการสรรหาและพิจารณาคำตอบแทน	30,000
2 นายสุเมธ เขยโอะนะนันท์	กรรมการสรรหา	22,500
3 นายหวยชิน ลี	กรรมการสรรหา	22,500

หมายเหตุ * จ่ายตามการเข้าประชุมจริง

1.3 การกำกับดูแลบริษัทย่อยและบริษัทร่วม

คณะกรรมการบริษัทมีกลไกในการกำกับดูแลที่ทำให้สามารถควบคุมดูแลการจัดการและรับผิดชอบการดำเนินงานของบริษัทร่วม เพื่อดูแลรักษาผลประโยชน์ในเงินลงทุนของบริษัทดังนี้

- มีการส่งบุคคลเพื่อเป็นตัวแทนของบริษัทไปเป็นกรรมการ ผู้บริหาร ในบริษัทร่วมตามสัดส่วนการถือหุ้น ซึ่งการส่งตัวแทนดังกล่าวได้รับมติเห็นชอบจากที่ประชุมคณะกรรมการบริษัท
- มีการกำหนดขอบเขตอำนาจหน้าที่และความรับผิดชอบของกรรมการและผู้บริหารที่เป็นตัวแทนของบริษัทในบริษัทร่วมในการควบคุม หรือมีส่วนร่วมในการกำหนดนโยบายที่สำคัญต่อการดำเนินธุรกิจ
- มีการกำหนดระบบการควบคุมภายในที่เหมาะสมและรัดกุมเพียงพอในบริษัทร่วม และกลไกในการกำกับดูแลบริษัทร่วม เช่น การอนุมัติการเพิ่มทุนหรือลดทุน

1.4 การติดตามให้มีการปฏิบัติตามนโยบายและแนวปฏิบัติในการกำกับดูแลกิจการ

เพื่อให้เกิดการปฏิบัติตามการกำกับดูแลกิจการที่ดี 4 ประเด็น ดังนี้

- 1 การป้องกันความขัดแย้งทางผลประโยชน์ คณะกรรมการได้มอบหมายให้คณะกรรมการตรวจสอบพิจารณาผลประโยชน์ระหว่างกันของกรรมการ เพื่อป้องกันไม่ให้เกิดความขัดแย้งทางผลประโยชน์
- 2 การใช้ข้อมูลภายในเพื่อแสวงหาผลประโยชน์ คณะกรรมการได้กำหนดให้กรรมการและผู้บริหารไม่ให้มีการซื้อขายหลักทรัพย์ ของบริษัทโดยเฉพาะในช่วง 1 เดือนก่อนที่งบการเงินเผยแพร่ต่อสาธารณชน
- 3 การต่อต้านทุจริตคอร์รัปชัน บริษัทได้ตระหนักการต่อต้านการทุจริตและการคอร์รัปชัน ซึ่งเป็นการจัดการเจริญเติบโตทางเศรษฐกิจของประเทศ บริษัทได้บริหารความเสี่ยงโดย ประกาศใช้นโยบายต่อต้านการทุจริตและการติดสินบน ฉบับทบทวนครั้งที่ 1 เมื่อวันที่ 14 กุมภาพันธ์ 2567 เป็นต้นมา โดยมีการนำนโยบายมาประกาศและสอบทานทุกปี และทางบริษัทได้ทำการเข้าร่วมโครงการต่อต้านการทุจริต และการคอร์รัปชันเริ่มตั้งแต่ปี 2563 บริษัทได้ประกาศนโยบายงดรับของขวัญโดยประกาศบนเว็บไซต์บริษัทและแจ้งต่อลูกค้าของบริษัท
- 4 การแจ้งเบาะแส หากพนักงานพบเห็นเรื่องที่น่าจะเป็นปัญหาเข้าข่ายการกระทำทุจริต สามารถแจ้งคณะกรรมการได้ที่ เบอร์โทรศัพท์ 02 253-5232-3 หรือกรณีเป็นเรื่องสำคัญหรือเร่งด่วนที่อาจส่งผลกระทบต่อภาพลักษณ์บริษัท หรือเกี่ยวข้องกับผู้บริหารระดับสูงหรือกรรมการบริษัท ให้แจ้งโดยตรงต่อประธานคณะกรรมการตรวจสอบ

บริษัทมีกระบวนการในการจัดการกับเรื่องที่มีการร้องเรียนว่าอาจเป็นการกระทำผิดดังนี้

- 1 พิจารณาข้อมูลเบื้องต้น และหาข้อมูลประกอบส่งให้หน่วยงานที่เกี่ยวข้องตรวจสอบข้อเท็จจริงอย่างละเอียด
- 2 บริษัทจะให้ความคุ้มครองต่อผู้ที่แจ้งเบาะแสร้องเรียนมิให้ได้รับความเดือดร้อนหรือ ความไม่เป็นธรรมจากการแจ้งร้องเรียน
- 3 บริษัทจะไม่ลดตำแหน่ง หรือลงโทษพนักงานที่แจ้งเบาะแสร้องเรียน แม้ว่าอาจจะทำให้บริษัทสูญเสียโอกาสทางธุรกิจ
- 4 บริษัทจะปกปิดข้อมูลผู้แจ้งเบาะแสและเก็บข้อมูลไว้เป็นความลับ

ในด้านความรับผิดชอบต่อผู้บริโภค บริษัทมีความมุ่งมั่นในการผลิตอาหารและบริการที่มีคุณภาพ เพื่อความปลอดภัยต่อผู้บริโภคเป็นสำคัญ โดยยึดถือปฏิบัติตามข้อกำหนดมาตรฐานสากล ข้อกำหนดทางกฎหมายและข้อกำหนดอื่นๆ ที่เกี่ยวข้อง

2. รายงานผลการปฏิบัติหน้าที่ของคณะกรรมการตรวจสอบ

2.1 จำนวนครั้งการประชุมและเข้าประชุม

ในปี 2566 คณะกรรมการตรวจสอบจัดให้มีการประชุม 5 ครั้ง โดยกรรมการทั้ง 3 ท่านเข้าประชุมครบทุกครั้ง

2.2 ผลการปฏิบัติหน้าที่ของคณะกรรมการตรวจสอบ

คณะกรรมการตรวจสอบ ได้ทำหน้าที่สอบทานรายงานทางการเงิน สอบทานให้บริษัทมีระบบการควบคุมภายในและการตรวจสอบภายในที่เหมาะสม มีประสิทธิภาพ พิจารณาคัดเลือกผู้สอบบัญชีภายนอกและนำเสนอคณะกรรมการบริษัทเพื่อพิจารณา และหน้าที่อื่นตามที่คณะกรรมการบริษัทมอบหมาย ซึ่งเป็นไปตามข้อกำหนดและแนวทางปฏิบัติที่ดีสำหรับคณะกรรมการตรวจสอบของตลาดหลักทรัพย์แห่งประเทศไทย

3. สรุปผลการปฏิบัติหน้าที่ของคณะกรรมการชุดย่อยอื่น ๆ

คณะกรรมการสรรหาและพิจารณาค่าตอบแทน

3.1 จำนวนครั้งการประชุมและเข้าประชุม

ในปี 2566 คณะกรรมการสรรหาและพิจารณาค่าตอบแทนจัดให้มีการประชุม 3 ครั้ง โดยกรรมการทั้ง 3 ท่านเข้าประชุมครบทุกครั้ง

3.2 ผลการปฏิบัติหน้าที่ของคณะกรรมการชุดย่อย

คณะกรรมการสรรหาและพิจารณาค่าตอบแทนได้ทำหน้าที่พิจารณาและทบทวนกฎบัตรประจำปี 2566 และกำหนดกฎระเบียบสำหรับการเกษียณอายุก่อนกำหนดของบริษัท

การควบคุมภายในและรายการระหว่างกัน

บริษัทไม่มีหน่วยงานการควบคุมภายใน โดยได้จ้างผู้ตรวจสอบภายในจากภายนอก

1. การควบคุมภายใน

คณะกรรมการ ได้อนุมัติการว่าจ้างสำนักงานสอบบัญชี บริษัท ดี ไอ เอ ออดิท จำกัด ให้เป็นบริษัทตรวจสอบภายในตามข้อเสนอของคณะกรรมการตรวจสอบ ตั้งแต่ปี 2545 จนถึงปัจจุบัน โดยในปี 2566 หัวหน้าทีมตรวจสอบภายใน คือ นายอภิวัฒน์ ศรีปราโมช เลขทะเบียนผู้สอบบัญชี 5092 ได้ดำเนินการตรวจสอบระบบการควบคุมภายใน เรื่องระบบการควบคุมภายในเรื่อง ระบบการควบคุมการจัดซื้อวัตถุดิบ/การจัดซื้อทั่วไป (ยกเว้นวัตถุดิบสด) และการจ่ายชำระเจ้าหน้าที่ในประเทศ โดยได้รับรายงานผลการตรวจสอบภายในโดยตรงจากผู้ตรวจสอบภายใน ซึ่งพบว่าโดยรวม บริษัทมีระบบการควบคุมภายในที่ดี ทางผู้ตรวจสอบภายในได้ขอเสนอแนะเพื่อปรับปรุงแก้ไขเพิ่มเติมซึ่งทางฝ่ายบริหารจะได้ติดตามดำเนินการแก้ไขตามข้อเสนอแนะของผู้ตรวจสอบภายในต่อไป

2. รายการระหว่างกัน

รายชื่อกรรมการบริหาร ซึ่งดำรงตำแหน่งเป็นกรรมการ ในบริษัทร่วม

รายชื่อกรรมการ	ตำแหน่ง	รายชื่อบริษัทร่วม
1 นายเกษม ดีไมตรี	กรรมการ	บริษัท ฮอน ชวน เอฟดี แพ็คเกจจิ้ง จำกัด
2 นางจินตนา อัสตรนีย์	กรรมการ	บริษัท ฮอน ชวน เอฟดี แพ็คเกจจิ้ง จำกัด

ความสัมพันธ์กับผู้บริหารสำคัญและบุคคลหรือกิจการที่เกี่ยวข้องกันอื่น มีดังนี้

ชื่อกิจการ/บุคคล	ประเทศที่จัดตั้ง/ สัญชาติ	ความสัมพันธ์	ลักษณะความสัมพันธ์
ผู้บริหารสำคัญ	ไทย	บุคคลที่เกี่ยวข้องกัน	บุคคลที่มีอำนาจและความรับผิดชอบ การวางแผนสั่งการและควบคุม กิจการต่างๆ ของกิจการไม่ว่า ทางตรงหรือทางอ้อม ทั้งนี้รวมถึง กรรมการของบริษัทไม่ว่าจะทำ หน้าที่ในระดับบริหารหรือไม่
บริษัท ฮอนชวอน เอพีดี แพ็คเกจจิ้ง จำกัด	ไทย	บริษัทร่วม	ผู้ถือหุ้น และ/หรือ กรรมการร่วมกัน บางส่วน
บริษัท คาวาโซ ฟู้ดส์ คอร์ปอเรชั่น จำกัด	ญี่ปุ่น	บริษัทอื่นที่เกี่ยวข้องกัน	ผู้ถือหุ้น และ/หรือ กรรมการร่วมกัน บางส่วน
บริษัท เชียงแสน ฟู้ด โปรดักส์ จำกัด	ไทย	บริษัทอื่นที่เกี่ยวข้องกัน	ผู้ถือหุ้น และ/หรือ กรรมการร่วมกัน บางส่วน
บริษัท ลำปางฟู้ดโปรดักส์ จำกัด	ไทย	บริษัทอื่นที่เกี่ยวข้องกัน	ผู้ถือหุ้น และ/หรือ กรรมการร่วมกัน บางส่วน

นโยบายการกำหนดราคาสำหรับรายการแต่ละประเภทอธิบายได้ดังต่อไปนี้

รายการ	นโยบายการกำหนดราคา
ขายสินค้า	ราคาต้นทุนบวกส่วนเพิ่ม
ซื้อวัตถุดิบ	ราคาตลาด
ซื้อภาชนะบรรจุและหีบห่อ	ราคาตลาด
ค่าเช่ารับและค่าบริการอื่น	ราคาตามสัญญา
ค่าใช้จ่ายอื่นๆ	ตามที่จ่ายจริง

รายการธุรกิจที่เกิดขึ้นในระหว่างปีกับบริษัทที่เกี่ยวข้องกัน สำหรับแต่ละปีสิ้นสุดวันที่ 31 ธันวาคม สรุปได้ดังนี้

	หน่วย : พันบาท	
	2566	2565
งบการเงินที่แสดงเงินลงทุน ตามวิธีส่วนได้เสียและ งบการเงินเฉพาะกิจการ		
สำหรับปีสิ้นสุดวันที่ 31 ธันวาคม		
บริษัทร่วม		
ค่าเช่ารับและค่าบริการอื่น	3,976	3,863
ชื่อภาชนะบรรจุและหีบห่อ	9,261	11,463
บริษัทอื่นที่เกี่ยวข้องกัน		
ขายสินค้า	28,721	16,241
ชื่อวัตถุดิบ	1,338	715
ผู้บริหารสำคัญ		
ผลประโยชน์ระยะสั้นของพนักงาน	18,498	19,505
ผลประโยชน์หลังจากออกจากงาน	297	323
รวมผลตอบแทนผู้บริหารสำคัญ	18,795	19,828

ยอดคงเหลือกับบุคคลหรือกิจการที่เกี่ยวข้องกัน ณ วันที่ 31 ธันวาคม มีดังนี้

	หน่วย : พันบาท	
	2566	2565
งบการเงินที่แสดงเงินลงทุน ตามวิธีส่วนได้เสียและ งบการเงินเฉพาะกิจการ		
ลูกหนี้การค้า		
กิจการที่เกี่ยวข้องกัน	1,739	-
รวม	1,739	-
ลูกหนี้หมุนเวียนอื่น		
บริษัทร่วม	342	333
รวม	342	333
เจ้าหนี้การค้า		
บริษัทร่วม	1,681	2,021
กิจการที่เกี่ยวข้องกัน	287	-
รวม	1,968	2,021

ทั้งนี้ได้มีการเปิดเผยในหมายเหตุประกอบงบการเงิน ข้อ 5 อย่างครบถ้วน

ส่วนที่ 3 งบการเงิน

บริษัท ฟู๊ดแอนด์ดริ้งส์ จำกัด (มหาชน)
งบการเงินและรายงานของผู้สอบบัญชีรับอนุญาต
1 มกราคม 2566 ถึง 31 ธันวาคม 2566

รายงานของผู้สอบบัญชีรับอนุญาต

เสนอ ผู้ถือหุ้นและคณะกรรมการบริษัท ฟู้ดแอนด์ดริงส์ จำกัด (มหาชน)

ความเห็น

ข้าพเจ้าได้ตรวจสอบงบการเงินที่แสดงเงินลงทุนตามวิธีส่วนได้เสียและงบการเงินเฉพาะกิจการของบริษัท ฟู้ดแอนด์ดริงส์ จำกัด (มหาชน) (บริษัท) ซึ่งประกอบด้วยงบแสดงฐานะการเงินที่แสดงเงินลงทุนตามวิธีส่วนได้เสียและงบแสดงฐานะการเงินเฉพาะกิจการ ณ วันที่ 31 ธันวาคม 2566 งบกำไรขาดทุนเบ็ดเสร็จ งบแสดงการเปลี่ยนแปลงส่วนของผู้ถือหุ้น และงบกระแสเงินสดของงบการเงินที่แสดงเงินลงทุนตามวิธีส่วนได้เสียและงบการเงินเฉพาะกิจการ สำหรับปีสิ้นสุดวันเดียวกันและหมายเหตุประกอบงบการเงิน รวมถึงสรุปนโยบายการบัญชีที่สำคัญ

ข้าพเจ้าเห็นว่า งบการเงินที่แสดงเงินลงทุนตามวิธีส่วนได้เสียและงบการเงินเฉพาะกิจการข้างต้นนี้ แสดงฐานะการเงินของบริษัท ฟู้ดแอนด์ดริงส์ จำกัด (มหาชน) ณ วันที่ 31 ธันวาคม 2566 ผลการดำเนินงาน และกระแสเงินสด สำหรับปีสิ้นสุดวันเดียวกัน โดยถูกต้องตามที่ควรในสาระสำคัญตามมาตรฐานการรายงานทางการเงิน

เกณฑ์ในการแสดงความเห็น

ข้าพเจ้าได้ปฏิบัติตามตรวจสอบตามมาตรฐานการสอบบัญชี ความรับผิดชอบของข้าพเจ้าได้กล่าวไว้ในวรรคความรับผิดชอบของผู้สอบบัญชีต่อการตรวจสอบงบการเงินที่แสดงเงินลงทุนตามวิธีส่วนได้เสียและงบการเงินเฉพาะกิจการในรายงานของข้าพเจ้า ข้าพเจ้ามีความเป็นอิสระจากบริษัทตามประมวลจริยบรรณของผู้ประกอบวิชาชีพบัญชี รวมถึง มาตรฐานเรื่องความเป็นอิสระ ที่กำหนดโดยสภาวิชาชีพบัญชี (ประมวลจริยบรรณของผู้ประกอบวิชาชีพบัญชี) ในส่วนที่เกี่ยวข้องกับการตรวจสอบงบการเงินที่แสดงเงินลงทุนตามวิธีส่วนได้เสียและงบการเงินเฉพาะกิจการ และข้าพเจ้าได้ปฏิบัติตามความรับผิดชอบด้านจริยบรรณอื่นๆ ตามประมวลจริยบรรณของผู้ประกอบวิชาชีพบัญชี ข้าพเจ้าเชื่อว่าหลักฐานการสอบบัญชีที่ข้าพเจ้าได้รับเพียงพอและเหมาะสมเพื่อใช้เป็นเกณฑ์ในการแสดงความเห็นของข้าพเจ้า

เรื่องสำคัญในการตรวจสอบ

เรื่องสำคัญการตรวจสอบคือ เรื่องต่างๆ ที่มีนัยสำคัญที่สุดตามดุลยพินิจของผู้ประกอบวิชาชีพของข้าพเจ้าในการตรวจสอบงบการเงินที่แสดงเงินลงทุนตามวิธีส่วนได้เสียและงบการเงินเฉพาะกิจการสำหรับงวดปัจจุบัน ข้าพเจ้าได้นำเรื่องเหล่านี้มาพิจารณาในบริบทของการตรวจสอบงบการเงินที่แสดงเงินลงทุนตามวิธีส่วนได้เสียและงบการเงินเฉพาะกิจการโดยรวม และในการแสดงความเห็นของข้าพเจ้า ทั้งนี้ข้าพเจ้าไม่ได้แสดงความเห็นแยกต่างหากสำหรับเรื่องเหล่านี้

เรื่องสำคัญในการตรวจสอบ	เรื่องดังกล่าวได้ถูกตรวจสอบอย่างไร
<p>สินค้าคงเหลือ</p> <p>การประมาณการมูลค่าสุทธิที่คาดว่าจะได้รับของสินค้าคงเหลือตามที่เปิดเผยไว้ในหมายเหตุประกอบงบการเงินข้อ 4 และข้อ 8 ต้องอาศัยดุลยพินิจของฝ่ายบริหารค่อนข้างมาก โดยเฉพาะอย่างยิ่งการประมาณการค่าเพื่อการลดลงของมูลค่าสินค้าคงเหลือสำหรับสินค้าที่ล้าสมัยหรือเสื่อมสภาพซึ่งขึ้นอยู่กับการวิเคราะห์ในรายละเอียดเกี่ยวกับวงจรอายุของสินค้า การแข่งขันทางการตลาด สภาพเศรษฐกิจและอุตสาหกรรม ซึ่งอาจทำให้เกิดความเสี่ยงเกี่ยวกับมูลค่าของค่าเพื่อการลดลงของมูลค่าสินค้าคงเหลือ</p>	<p>วิธีการตรวจสอบที่สำคัญ รวมถึง</p> <ul style="list-style-type: none"> ● ทำความเข้าใจเกณฑ์ที่ใช้ในการพิจารณาค่าเพื่อการลดลงของมูลค่าสินค้าคงเหลือ รวมถึงสอบทานความสม่าเสมอของการใช้เกณฑ์ดังกล่าว และเหตุผลสำหรับการรับรู้ค่าเพื่อการลดลงของมูลค่าสินค้าคงเหลือแบบเฉพาะเจาะจง ● วิเคราะห์เปรียบเทียบข้อมูลระยะเวลาการถือครองและการเคลื่อนไหวของสินค้าคงเหลือเพื่อระบุถึงกลุ่มสินค้าที่มีข้อบ่งชี้ว่ามีการหมุนเวียนของสินค้าที่ช้ากว่าปกติ ● วิเคราะห์เปรียบเทียบจำนวนเงินสุทธิต่อกิจการที่ได้รับจากการขายสินค้าภายหลังวันที่ในงบการเงินกับราคาทุนของสินค้าคงเหลือแต่ละกลุ่มสินค้า ● พิจารณาข้อมูลในอดีตย้อนหลังสำหรับผลขาดทุนที่เกิดขึ้นจริงจากการขายและการตัดจำหน่ายสินค้าคงเหลือออกจากบัญชีที่เกิดขึ้นในระหว่างปีเปรียบเทียบกับค่าเพื่อการลดลงของมูลค่าสินค้าคงเหลือที่บันทึกไว้ ณ สิ้นปีก่อน

ข้อมูลอื่น

ผู้บริหารเป็นผู้รับผิดชอบต่อข้อมูลอื่น ซึ่งรวมอยู่ในรายงานประจำปีของบริษัท แต่ไม่รวมถึงงบการเงินที่แสดงเงินลงทุนตามวิธีส่วนได้เสียและงบการเงินเฉพาะกิจการและรายงานของผู้สอบบัญชีที่เกี่ยวกับการตรวจสอบงบการเงินเหล่านั้น ข้าพเจ้าคาดว่า ข้าพเจ้าจะได้รับรายงานประจำปีภายหลังจากวันที่ในรายงานของผู้สอบบัญชีนี้

ความเห็นของข้าพเจ้าต่องบการเงินที่แสดงเงินลงทุนตามวิธีส่วนได้เสียและงบการเงินเฉพาะกิจการไม่ครอบคลุมถึงข้อมูลอื่นดังกล่าวข้างต้นและข้าพเจ้าไม่ได้ให้ความเชื่อมั่นต่อข้อมูลอื่น

ความรับผิดชอบของข้าพเจ้าที่เกี่ยวข้องกับการตรวจสอบงบการเงินที่แสดงเงินลงทุนตามวิธีส่วนได้เสียและงบการเงินเฉพาะกิจการคือ การอ่านข้อมูลอื่นดังกล่าวข้างต้นเมื่อได้จัดทำแล้ว และพิจารณาว่าข้อมูลอื่นมีความขัดแย้งที่มีสาระสำคัญกับงบการเงินที่แสดงเงินลงทุนตามวิธีส่วนได้เสียและงบการเงินเฉพาะกิจการที่ข้าพเจ้าตรวจสอบแล้ว หรือกับความรู้ที่ได้รับจากการตรวจสอบของข้าพเจ้า หรือปรากฏว่าข้อมูลอื่นมีการแสดงข้อมูลที่ขัดต่อข้อเท็จจริงอันเป็นสาระสำคัญหรือไม่

เมื่อข้าพเจ้าได้อ่านรายงานประจำปี หากข้าพเจ้าสรุปได้ว่าการแสดงข้อมูลที่ขัดต่อข้อเท็จจริงอันเป็นสาระสำคัญ ข้าพเจ้าต้องสื่อสารเรื่องดังกล่าวกับผู้บริหารและผู้มีหน้าที่ในการกำกับดูแลให้ดำเนินการแก้ไขข้อมูลดังกล่าว

ความรับผิดชอบของผู้บริหารและผู้มีหน้าที่ในการกำกับดูแลต่องบการเงินที่แสดงเงินลงทุนตามวิธีส่วนได้เสียและงบการเงินเฉพาะกิจการ

ผู้บริหารมีหน้าที่รับผิดชอบในการจัดทำและนำเสนองบการเงินที่แสดงเงินลงทุนตามวิธีส่วนได้เสียและงบการเงินเฉพาะกิจการเหล่านี้โดยถูกต้องตามที่ควรตามมาตรฐานการรายงานทางการเงิน และรับผิดชอบเกี่ยวกับการควบคุมภายในที่ผู้บริหารพิจารณาว่าจำเป็นเพื่อให้สามารถจัดทำงบการเงินที่แสดงเงินลงทุนตามวิธีส่วนได้เสียและงบการเงินเฉพาะกิจการที่ปราศจากการแสดงข้อมูลที่ขัดต่อข้อเท็จจริงอันเป็นสาระสำคัญไม่ว่าจะเกิดจากการทุจริตหรือข้อผิดพลาด

ในการจัดทำงบการเงินที่แสดงเงินลงทุนตามวิธีส่วนได้เสียและงบการเงินเฉพาะกิจการ ผู้บริหารรับผิดชอบในการประเมินความสามารถของบริษัทในการดำเนินงานต่อเนื่อง เปิดเผยเรื่องที่เกี่ยวข้องกับการดำเนินงานต่อเนื่อง(ตามความเหมาะสม) และการใช้เกณฑ์การบัญชีสำหรับการดำเนินงานต่อเนื่อง เว้นแต่ผู้บริหารมีความตั้งใจที่จะเลิกบริษัทหรือหยุดดำเนินงาน หรือไม่สามารถดำเนินงานต่อเนื่องต่อไปได้

ผู้มีหน้าที่ในการกำกับดูแลมีหน้าที่ในการสอดส่องดูแลกระบวนการในการจัดทำรายงานทางการเงินของบริษัท

ความรับผิดชอบของผู้สอบบัญชีต่อการตรวจสอบงบการเงินที่แสดงเงินลงทุนตามวิธีส่วนได้เสียและงบการเงินเฉพาะกิจการ

การตรวจสอบของข้าพเจ้ามีวัตถุประสงค์เพื่อให้ได้ความเชื่อมั่นอย่างสมเหตุสมผลว่างบการเงินที่แสดงเงินลงทุนตามวิธีส่วนได้เสียและงบการเงินเฉพาะกิจการ โดยรวมปราศจากการแสดงข้อมูลที่ขัดต่อข้อเท็จจริงอันเป็นสาระสำคัญหรือไม่ ไม่ว่าจะเกิดจากการทุจริตหรือข้อผิดพลาด และเสนอรายงานของผู้สอบบัญชีซึ่งรวมความเห็นของข้าพเจ้าอยู่ด้วย ความเชื่อมั่นอย่างสมเหตุสมผล คือความเชื่อมั่นในระดับสูงแต่ไม่ได้เป็นการรับประกันว่าการปฏิบัติงานตรวจสอบตามมาตรฐานการสอบบัญชีจะสามารถตรวจพบข้อมูลที่ขัดต่อข้อเท็จจริงอันเป็นสาระสำคัญที่มีอยู่ได้เสมอไป ข้อมูลที่ขัดต่อข้อเท็จจริงอาจเกิดจากการทุจริตหรือข้อผิดพลาดและถือว่ามีสาระสำคัญเมื่อคาดการณ์ได้อย่างสมเหตุสมผลว่ารายการที่ขัดต่อข้อเท็จจริงแต่ละรายการหรือทุกรายการรวมกันจะมีผลต่อการตัดสินใจทางเศรษฐกิจของผู้ใช้งบการเงินจากการใช้งบการเงินที่แสดงเงินลงทุนตามวิธีส่วนได้เสียและงบการเงินเฉพาะกิจการเหล่านี้

ในการตรวจสอบของข้าพเจ้าตามมาตรฐานการสอบบัญชี ข้าพเจ้าได้ใช้ดุลยพินิจและการสังเกตและสงสัยของผู้ประกอบวิชาชีพตลอดการตรวจสอบ การปฏิบัติงานของข้าพเจ้ารวมถึง

- ระบุและประเมินความเสี่ยงจากการแสดงข้อมูลที่ขัดต่อข้อเท็จจริงอันเป็นสาระสำคัญในงบการเงินที่แสดงเงินลงทุนตามวิธีส่วนได้เสียและงบการเงินเฉพาะกิจการ ไม่ว่าจะเกิดจากการทุจริตหรือข้อผิดพลาด ออกแบบและปฏิบัติตามวิธีการตรวจสอบเพื่อตอบสนองต่อความเสี่ยงเหล่านั้น และได้หลักฐานการสอบบัญชีที่เพียงพอและเหมาะสมเพื่อเป็นเกณฑ์ในการแสดงความเห็นของข้าพเจ้า ความเสี่ยงที่ไม่พบข้อมูลที่ขัดต่อข้อเท็จจริงอันเป็นสาระสำคัญซึ่งเป็นผลมาจากการทุจริตจะสูงกว่าความเสี่ยงที่เกิดจากข้อผิดพลาด เนื่องจากการทุจริตอาจเกี่ยวกับการสมรู้ร่วมคิด การปลอมแปลงเอกสารหลักฐาน การตั้งใจละเว้นการแสดงผล การแสดงผลที่ไม่ตรงตามข้อเท็จจริงหรือการแทรกแซงการควบคุมภายใน
- ทำความเข้าใจในระบบการควบคุมภายในที่เกี่ยวข้องกับการตรวจสอบ เพื่อออกแบบวิธีการตรวจสอบที่เหมาะสมกับสถานการณ์ แต่ไม่ใช่เพื่อวัตถุประสงค์ในการแสดงความเห็นต่อความมีประสิทธิภาพของการควบคุมภายในของบริษัท
- ประเมินความเหมาะสมของนโยบายการบัญชีที่ผู้บริหารใช้และความสมเหตุสมผลของประมาณการทางบัญชีและการเปิดเผยข้อมูลที่เกี่ยวข้องซึ่งจัดทำขึ้นโดยผู้บริหาร
- สรุปร่วมกับความเหมาะสมของการใช้เกณฑ์การบัญชีสำหรับการดำเนินงานต่อเนื่องของผู้บริหารและจากหลักฐานการสอบบัญชีที่ได้รับ สรุปร่วมว่ามีความไม่แน่นอนที่มีสาระสำคัญเกี่ยวกับเหตุการณ์หรือสถานการณ์ที่อาจเป็นเหตุให้เกิดข้อสงสัยอย่างมีนัยสำคัญต่อความสามารถของบริษัทในการดำเนินงานต่อเนื่องหรือไม่ ถ้าข้าพเจ้าได้ข้อสรุปว่ามีความไม่แน่นอนที่มีสาระสำคัญ ข้าพเจ้าต้องกล่าวไว้ในรายงานของผู้สอบบัญชีของข้าพเจ้าโดยให้ข้อสังเกตถึงการเปิดเผยข้อมูลในงบการเงินที่แสดงเงินลงทุนตามวิธีส่วนได้เสียและงบการเงินเฉพาะกิจการ หรือถ้าการเปิดเผยข้อมูลดังกล่าวไม่เพียงพอความเห็นของข้าพเจ้าจะเปลี่ยนแปลงไป ข้อสรุปของข้าพเจ้าขึ้นอยู่กับหลักฐานการสอบบัญชีที่ได้รับจนถึงวันที่ในรายงานของผู้สอบบัญชี ของข้าพเจ้า อย่างไรก็ตาม เหตุการณ์หรือสถานการณ์ในอนาคตอาจเป็นเหตุให้บริษัทต้องหยุดการดำเนินงานต่อเนื่อง

- ประเมินการนำเสนอ โครงสร้างและเนื้อหาของงบการเงินที่แสดงเงินลงทุนตามวิธีส่วนได้เสียและงบการเงินเฉพาะกิจการ โดยรวม รวมถึงการเปิดเผยข้อมูลว่า งบการเงินที่แสดงเงินลงทุนตามวิธีส่วนได้เสียและงบการเงินเฉพาะกิจการแสดงรายการและเหตุการณ์ในรูปแบบที่ทำให้มีการนำเสนอข้อมูลโดยถูกต้องตามที่ควรหรือไม่
- ได้รับหลักฐานการสอบบัญชีที่เหมาะสมอย่างเพียงพอเกี่ยวกับข้อมูลทางการเงินของเงินลงทุนที่บันทึกตามวิธีส่วนได้เสียของบริษัท เพื่อแสดงความเห็นต่องบการเงินที่แสดงเงินลงทุนตามวิธีส่วนได้เสีย ข้าพเจ้าได้รับผิดชอบต่อการกำหนดแนวทางการควบคุมดูแล และการปฏิบัติงานตรวจสอบงบการเงินที่แสดงเงินลงทุนตามวิธีส่วนได้เสีย ข้าพเจ้าเป็นผู้รับผิดชอบแต่เพียงผู้เดียวต่อความเห็นของข้าพเจ้า

ข้าพเจ้าได้สื่อสารกับผู้มีหน้าที่ในการกำกับดูแลในเรื่องต่างๆ ที่สำคัญ ซึ่งรวมถึงขอบเขตและช่วงเวลาของการตรวจสอบตามที่ได้วางแผนไว้ ประเด็นที่มีนัยสำคัญที่พบจากการตรวจสอบ รวมถึงข้อบกพร่องที่มีนัยสำคัญในระบบการควบคุมภายใน หากข้าพเจ้าได้พบในระหว่างการตรวจสอบของข้าพเจ้า

ข้าพเจ้าได้ให้คำรับรองแก่ผู้มีหน้าที่ในการกำกับดูแลว่าข้าพเจ้าได้ปฏิบัติตามข้อกำหนดจรรยาบรรณที่เกี่ยวข้องกับความเป็นอิสระและได้สื่อสารกับผู้มีหน้าที่ในการกำกับดูแลเกี่ยวกับความสัมพันธ์ทั้งหมดตลอดจนเรื่องอื่น ซึ่งข้าพเจ้าเชื่อว่ามีเหตุผลที่บุคคลภายนอกอาจพิจารณาว่ากระทบต่อความเป็นอิสระของข้าพเจ้าและมาตรการที่ข้าพเจ้าใช้เพื่อป้องกันไม่ให้ข้าพเจ้าขาดความเป็นอิสระ

จากเรื่องที่ได้สื่อสารกับผู้มีหน้าที่ในการกำกับดูแล ข้าพเจ้าได้พิจารณาเรื่องต่างๆ ที่มีนัยสำคัญที่สุดในการตรวจสอบงบการเงินที่แสดงเงินลงทุนตามวิธีส่วนได้เสียและงบการเงินเฉพาะกิจการในงวดปัจจุบันและกำหนดเป็นเรื่องสำคัญในการตรวจสอบ ข้าพเจ้าได้อธิบายเรื่องเหล่านี้ในรายงานของผู้สอบบัญชี เว้นแต่กฎหมายหรือข้อบังคับไม่ให้เปิดเผยต่อสาธารณะเกี่ยวกับเรื่องดังกล่าว หรือในสถานการณ์ที่ยากที่จะเกิดขึ้น ข้าพเจ้าพิจารณาว่าไม่ควรสื่อสารเรื่องดังกล่าวในรายงานของข้าพเจ้า เพราะการกระทำดังกล่าวสามารถคาดการณ์ได้อย่างสมเหตุสมผลว่าจะมีผลกระทบในทางลบมากกว่าผลประโยชน์ต่อส่วนได้เสียสาธารณะจากการสื่อสารดังกล่าว

ผู้สอบบัญชีที่รับผิดชอบงานสอบบัญชีและการนำเสนอรายงานฉบับนี้

(นายธนากร สักใฝ่ผล)

ผู้สอบบัญชีรับอนุญาตเลขทะเบียน 4879

บริษัท บัญชีกิจ จำกัด

กรุงเทพมหานคร

28 กุมภาพันธ์ 2567

1
บริษัท ฟู้ดแอนด์ดริ้งส์ จำกัด (มหาชน)
งบแสดงฐานะการเงิน
ณ วันที่ 31 ธันวาคม 2566

หน่วย : บาท

สินทรัพย์	หมายเหตุ	งบการเงิน			
		ที่แสดงเงินลงทุนตามวิธีส่วนได้เสีย		งบการเงินเฉพาะกิจการ	
		2566	2565	2566	2565
สินทรัพย์หมุนเวียน					
เงินสดและรายการเทียบเท่าเงินสด	6	15,509,532	9,995,685	15,509,532	9,995,685
ลูกหนี้การค้าและลูกหนี้หมุนเวียนอื่น	7	40,314,183	46,838,148	40,314,183	46,838,148
สินค้าคงเหลือ	8	85,484,866	103,830,831	85,484,866	103,830,831
สินทรัพย์ทางการเงินหมุนเวียนอื่น	9	1,753,188	2,721,734	1,753,188	2,721,734
สินทรัพย์หมุนเวียนอื่น	10	18,498,363	10,220,365	18,498,363	10,220,365
รวมสินทรัพย์หมุนเวียน		161,560,132	173,606,763	161,560,132	173,606,763
สินทรัพย์ไม่หมุนเวียน					
เงินลงทุนในบริษัทร่วม	11	93,415,466	84,992,897	68,202,710	68,202,710
อสังหาริมทรัพย์เพื่อการลงทุน	12	94,367,723	95,211,441	94,367,723	95,211,441
ที่ดิน อาคารและอุปกรณ์	13	1,221,599,546	1,165,901,507	1,221,599,546	1,165,901,507
พืชเพื่อการให้ผลผลิต	14	22,017,427	28,635,391	22,017,427	28,635,391
สินทรัพย์สิทธิการไร่	15	8,666,673	11,505,641	8,666,673	11,505,641
สินทรัพย์ไม่มีตัวตน	16	143,886	286,986	143,886	286,986
สินทรัพย์ไม่หมุนเวียนอื่น		14,421,491	18,395,822	14,421,491	18,395,822
รวมสินทรัพย์ไม่หมุนเวียน		1,454,632,212	1,404,929,685	1,429,419,456	1,388,139,498
รวมสินทรัพย์		1,616,192,344	1,578,536,448	1,590,979,588	1,561,746,261

บริษัท ฟู้ดแอนด์ดริ้งส์ จำกัด (มหาชน)

งบแสดงฐานะการเงิน

ณ วันที่ 31 ธันวาคม 2566

หน่วย : บาท

หนี้สินและส่วนของผู้ถือหุ้น	หมายเหตุ	งบการเงิน			
		ที่แสดงเงินลงทุนตามวิธีส่วนได้เสีย		งบการเงินเฉพาะกิจการ	
		2566	2565	2566	2565
หนี้สินหมุนเวียน					
เงินกู้ยืมระยะสั้นจากสถาบันการเงิน	17	-	21,500,000	-	21,500,000
เจ้าหนี้การค้าและเจ้าหนี้หมุนเวียนอื่น	18	73,576,910	78,278,363	73,576,910	78,278,363
ส่วนของเงินกู้ยืมระยะยาวจากสถาบันการเงินที่ถึงกำหนดชำระภายในหนึ่งปี	19	9,960,000	9,411,765	9,960,000	9,411,765
ส่วนของหนี้สินตามสัญญาเช่าที่ถึงกำหนดชำระภายในหนึ่งปี	20	2,917,106	2,798,965	2,917,106	2,798,965
ภาษีเงินได้สินค้านुकค้ำจ่าย		4,232,697	-	4,232,697	-
หนี้สินหมุนเวียนอื่น		986,100	1,115,971	986,100	1,115,971
รวมหนี้สินหมุนเวียน		91,672,813	113,105,064	91,672,813	113,105,064
หนี้สินไม่หมุนเวียน					
เงินกู้ยืมระยะยาวจากสถาบันการเงิน	19	17,060,000	4,705,882	17,060,000	4,705,882
หนี้สินตามสัญญาเช่า	20	3,777,182	6,672,201	3,777,182	6,672,201
หนี้สินภาษีเงินได้รอการตัดบัญชี	26	218,860,835	214,896,799	218,860,835	214,896,799
ประมาณการหนี้สินไม่หมุนเวียนสำหรับผลประโยชน์พนักงาน	21	31,192,236	35,466,696	31,192,236	35,466,696
หนี้สินไม่หมุนเวียนอื่น		941,120	924,810	941,120	924,810
รวมหนี้สินไม่หมุนเวียน		271,831,373	262,666,388	271,831,373	262,666,388
รวมหนี้สิน		363,504,186	375,771,452	363,504,186	375,771,452

3
บริษัท ฟู้ดแอนด์ดริ้งส์ จำกัด (มหาชน)
งบแสดงฐานะการเงิน
ณ วันที่ 31 ธันวาคม 2566

หน่วย : บาท

หนี้สินและส่วนของผู้ถือหุ้น	หมายเหตุ	งบการเงิน		งบการเงินเฉพาะกิจการ	
		ที่แสดงเงินลงทุนตามวิธีส่วนได้เสีย			
		2566	2565	2566	2565
ส่วนของผู้ถือหุ้น					
ทุนเรือนหุ้น	22				
ทุนจดทะเบียน					
หุ้นสามัญ 17,624,308 หุ้น มูลค่าหุ้นละ 10 บาท		176,243,080	176,243,080	176,243,080	176,243,080
ทุนที่ออกจำหน่ายและชำระเต็มมูลค่าแล้ว					
หุ้นสามัญ 17,624,308 หุ้น มูลค่าหุ้นละ 10 บาท		176,243,080	176,243,080	176,243,080	176,243,080
ส่วนเกินมูลค่าหุ้น	22	125,668,080	125,668,080	125,668,080	125,668,080
กำไร (ขาดทุน) สะสม					
จัดสรรแล้ว					
ทุนสำรองตามกฎหมาย	23	15,431,000	15,431,000	15,431,000	15,431,000
ยังไม่ได้จัดสรร (ขาดทุนสะสม)		21,896,298	(28,026,864)	(3,316,458)	(44,817,051)
องค์ประกอบอื่นของส่วนของผู้ถือหุ้น	23	913,449,700	913,449,700	913,449,700	913,449,700
รวมส่วนของผู้ถือหุ้น		1,252,688,158	1,202,764,996	1,227,475,402	1,185,974,809
รวมหนี้สินและส่วนของผู้ถือหุ้น		1,616,192,344	1,578,536,448	1,590,979,588	1,561,746,261

บริษัท ฟู๊ดแอนด์ดริ๊งส์ จำกัด (มหาชน)
งบกำไรขาดทุนเบ็ดเสร็จ
สำหรับปีสิ้นสุดวันที่ 31 ธันวาคม 2566

หน่วย : บาท

หมายเหตุ	งบการเงิน			
	ที่แสดงเงินลงทุนตามวิธีส่วนได้เสีย		งบการเงินเฉพาะกิจการ	
	2566	2565	2566	2565
รายได้				
รายได้จากการขาย	731,648,201	739,300,041	731,648,201	739,300,041
เงินปันผลรับจากบริษัทร่วม	11	-	8,184,329	13,640,542
รายได้อื่น	18,014,834	18,469,668	18,014,834	18,469,668
รวมรายได้	749,663,035	757,769,709	757,847,364	771,410,251
ค่าใช้จ่าย				
ต้นทุนขาย	8	589,163,891	622,044,123	589,163,891
ต้นทุนในการจัดจำหน่าย	47,130,724	40,763,524	47,130,724	40,763,524
ค่าใช้จ่ายในการบริหาร	68,619,858	69,704,320	68,619,858	69,704,320
รวมค่าใช้จ่าย	704,914,473	732,511,967	704,914,473	732,511,967
กำไรจากกิจกรรมดำเนินงาน	44,748,562	25,257,742	52,932,891	38,898,284
ต้นทุนทางการเงิน	(1,111,964)	(1,664,819)	(1,111,964)	(1,664,819)
ส่วนแบ่งกำไรของบริษัทร่วมที่ใช้วิธีส่วนได้เสีย	11	16,606,898	7,733,191	-
กำไรก่อนค่าใช้จ่ายภาษีเงินได้	60,243,496	31,326,114	51,820,927	37,233,465
ค่าใช้จ่ายภาษีเงินได้	26	9,157,272	5,098,294	5,098,294
กำไรสำหรับปี	51,086,224	26,227,820	42,663,655	32,135,171
กำไรขาดทุนเบ็ดเสร็จอื่น				
รายการที่จะไม่ถูกจัดประเภทใหม่ไว้ในกำไรหรือขาดทุนในภายหลัง				
ขาดทุนจากการวัดมูลค่าใหม่ของผลประโยชน์พนักงานที่กำหนดไว้	21	(1,453,828)	-	(1,453,828)
ส่วนแบ่งกำไร(ขาดทุน)เบ็ดเสร็จอื่นของบริษัทร่วมตามวิธีส่วนได้เสีย		-	(197,899)	-
ภาษีเงินได้ของรายการที่จะไม่ถูกจัดประเภทใหม่ไว้ในกำไรหรือขาดทุนในภายหลัง	26	290,766	39,580	290,766
รวมรายการที่จะไม่ถูกจัดประเภทใหม่ไว้ในกำไรหรือขาดทุนในภายหลัง		(1,163,062)	(158,319)	(1,163,062)
กำไร (ขาดทุน) เบ็ดเสร็จอื่นสำหรับปี - สุทธิจากภาษี		(1,163,062)	(158,319)	(1,163,062)
กำไรขาดทุนเบ็ดเสร็จรวมสำหรับปี		49,923,162	26,069,501	41,500,593
กำไรต่อหุ้นขั้นพื้นฐาน (บาท)	28	2.90	1.49	2.42
				1.82

บริษัท ฟู้ดแอนด์ดริ้งส์ จำกัด (มหาชน)

งบแสดงการเปลี่ยนแปลงส่วนของผู้ถือหุ้น (งบการเงินที่แสดงเงินลงทุนตามวิธีส่วนได้เสีย)

สำหรับปีสิ้นสุดวันที่ 31 ธันวาคม 2566

หน่วย : บาท

หมายเหตุ	ทุนเรือนหุ้นที่ออก และชำระแล้ว	ส่วนเกิน มูลค่าหุ้น	กำไร (ขาดทุน) สะสม		องค์ประกอบอื่น ของส่วนของผู้ถือหุ้น	
			จัดสรรเป็น		ส่วนเกินทุน จากการตีราคาที่ดิน	รวมส่วน ของผู้ถือหุ้น
			สำรอง ตามกฎหมาย	ยังไม่ได้ จัดสรร		
ยอดคงเหลือ ณ วันที่ 1 มกราคม 2565	176,243,080	125,668,080	15,431,000	(54,096,365)	913,449,700	1,176,695,495
กำไรขาดทุนเบ็ดเสร็จรวมสำหรับปี						
กำไรสำหรับปี	-	-	-	26,227,820	-	26,227,820
กำไร (ขาดทุน) เบ็ดเสร็จอื่น						
ส่วนแบ่งกำไร (ขาดทุน) เบ็ดเสร็จอื่นของบริษัทร่วมตามวิธีส่วนได้เสีย	11	-	-	(158,319)	-	(158,319)
ยอดคงเหลือ ณ วันที่ 31 ธันวาคม 2565	176,243,080	125,668,080	15,431,000	(28,026,864)	913,449,700	1,202,764,996
ยอดคงเหลือ ณ วันที่ 1 มกราคม 2566	176,243,080	125,668,080	15,431,000	(28,026,864)	913,449,700	1,202,764,996
กำไรขาดทุนเบ็ดเสร็จรวมสำหรับปี						
กำไรสำหรับปี	-	-	-	51,086,224	-	51,086,224
กำไร (ขาดทุน) เบ็ดเสร็จอื่น						
ขาดทุนจากการวัดมูลค่าใหม่ของผลประโยชน์พนักงานที่กำหนดไว้		-	-	(1,163,062)	-	(1,163,062)
ยอดคงเหลือ ณ วันที่ 31 ธันวาคม 2566	176,243,080	125,668,080	15,431,000	21,896,298	913,449,700	1,252,688,158

บริษัท ฟู้ดแอนด์ดริ้งส์ จำกัด (มหาชน)
งบแสดงการเปลี่ยนแปลงส่วนของผู้ถือหุ้น (งบการเงินเฉพาะกิจการ)
สำหรับปีสิ้นสุดวันที่ 31 ธันวาคม 2566

หน่วย : บาท

หมายเหตุ	ทุนเรือนหุ้นที่ออก และชำระแล้ว	ส่วนเกิน มูลค่าหุ้น	กำไร (ขาดทุน) สะสม		องค์ประกอบอื่น	รวมส่วน ของผู้ถือหุ้น
			จัดสรรเป็น		ของส่วนของผู้ถือหุ้น	
			สำรอง ตามกฎหมาย	ยังไม่ได้ จัดสรร	ส่วนเกินทุน จากการตีราคาที่ดิน	
ยอดคงเหลือ ณ วันที่ 1 มกราคม 2565	176,243,080	125,668,080	15,431,000	(76,952,222)	913,449,700	1,153,839,638
กำไรขาดทุนเบ็ดเสร็จรวมสำหรับปี						
กำไรสำหรับปี	-	-	-	32,135,171	-	32,135,171
กำไรขาดทุนเบ็ดเสร็จอื่น	-	-	-	-	-	-
ยอดคงเหลือ ณ วันที่ 31 ธันวาคม 2565	176,243,080	125,668,080	15,431,000	(44,817,051)	913,449,700	1,185,974,809
ยอดคงเหลือ ณ วันที่ 1 มกราคม 2566	176,243,080	125,668,080	15,431,000	(44,817,051)	913,449,700	1,185,974,809
กำไรขาดทุนเบ็ดเสร็จรวมสำหรับปี						
กำไรสำหรับปี	-	-	-	42,663,655	-	42,663,655
กำไร (ขาดทุน) เบ็ดเสร็จอื่น						
ขาดทุนจากการวัดมูลค่าใหม่ของผลประโยชน์พนักงานที่กำหนดไว้	-	-	-	(1,163,062)	-	(1,163,062)
ยอดคงเหลือ ณ วันที่ 31 ธันวาคม 2566	176,243,080	125,668,080	15,431,000	(3,316,458)	913,449,700	1,227,475,402

บริษัท ฟู๊ดแอนด์ดริ้งส์ จำกัด (มหาชน)

งบกระแสเงินสด

สำหรับปีสิ้นสุดวันที่ 31 ธันวาคม 2566

หน่วย : บาท

หมายเหตุ	งบการเงิน			
	ที่แสดงเงินลงทุนตามวิธีส่วนได้เสีย		งบการเงินเฉพาะกิจการ	
	2566	2565	2566	2565
กระแสเงินสดจากกิจกรรมดำเนินงาน				
กำไรก่อนภาษี	60,243,496	31,326,114	51,820,927	37,233,465
<i>ปรับรายการที่กระทบกำไรก่อนภาษีเป็นเงินสดรับ (จ่าย)</i>				
ค่าเสื่อมราคาและค่าตัดจำหน่าย	19,070,520	17,697,363	19,070,520	17,697,363
ขาดทุนด้านเครดิตที่คาดว่าจะเกิดขึ้น	7	8,314	48,105	8,314
กลับรายการขาดทุนจากการปรับมูลค่าสินค้า	8	(6,914,052)	(1,700,291)	(6,914,052)
กำไรจากการจำหน่ายที่ดิน อาคารและอุปกรณ์		(199,667)	(444,618)	(199,667)
(กลับรายการ) ขาดทุนจากการตัดจำหน่ายพืชเพื่อการให้ผลผลิต		(301,096)	3,639,924	(301,096)
ส่วนแบ่งกำไรของบริษัทร่วมที่ใช้วิธีส่วนได้เสีย	11	(16,606,898)	(7,733,191)	-
เงินปันผลรับจากบริษัทร่วม	11	-	-	(8,184,329)
ค่าใช้จ่ายผลประโยชน์ระยะยาวของพนักงาน	21	2,129,411	2,232,013	2,129,411
ขาดทุนจากอัตราแลกเปลี่ยนที่ยังไม่เกิดขึ้นจริง		540,400	484,946	540,400
กำไรจากมูลค่ายุติธรรมของตราสารอนุพันธ์ที่ยังไม่เกิดขึ้นจริง		(753,188)	(1,721,734)	(753,188)
ดอกเบี้ยรับ		(95,077)	(16,699)	(95,077)
ต้นทุนทางการเงิน		1,111,964	1,664,819	1,111,964
		58,234,127	45,476,751	58,234,127
การเปลี่ยนแปลงในสินทรัพย์และหนี้สินดำเนินงาน				
ลูกหนี้การค้าและลูกหนี้หมุนเวียนอื่น		5,970,380	(4,727,040)	5,970,380
สินค้าคงเหลือ		25,260,017	19,767,851	25,260,017
สินทรัพย์ทางการเงินหมุนเวียนอื่น		1,721,734	-	1,721,734
สินทรัพย์หมุนเวียนอื่น		(2,667,451)	597,613	(2,667,451)
สินทรัพย์ไม่หมุนเวียนอื่น		4,555,816	(17,304,915)	4,555,816
เจ้าหนี้การค้าและเจ้าหนี้หมุนเวียนอื่น		(2,996,029)	(6,192,696)	(2,996,029)
หนี้สินทางการเงินหมุนเวียนอื่น		-	(1,133,940)	-
หนี้สินหมุนเวียนอื่น		(129,871)	(39,734)	(129,871)
ประมาณการหนี้สินสำหรับผลประโยชน์พนักงาน	21	(7,857,700)	(5,097,546)	(7,857,700)
หนี้สินไม่หมุนเวียนอื่น		16,310	-	16,310
เงินสดสุทธิได้มาจากการดำเนินงาน		82,107,333	31,346,344	82,107,333
จ่ายดอกเบี้ย		(708,265)	(1,490,952)	(708,265)
เงินสดรับจากการซื้อคืนภาษีเงินได้หัก ณ ที่จ่าย		632,761	1,134,177	632,761
จ่ายภาษีเงินได้		(669,775)	(637,229)	(669,775)
เงินสดสุทธิได้มาจากกิจกรรมดำเนินงาน		81,362,054	30,352,340	81,362,054

บริษัท ฟู๊ดแอนด์ดริ้งส์ จำกัด (มหาชน)

งบกระแสเงินสด

สำหรับปีสิ้นสุดวันที่ 31 ธันวาคม 2566

หน่วย : บาท

หมายเหตุ	งบการเงิน			
	ที่แสดงเงินลงทุนตามวิธีส่วนได้เสีย		งบการเงินเฉพาะกิจการ	
	2566	2565	2566	2565
กระแสเงินสดจากกิจกรรมลงทุน				
เงินฝากที่คิดภาระค่าประกันลดลง	-	901,330	-	901,330
เงินปันผลรับจากบริษัทร่วม	8,184,329	13,640,542	8,184,329	13,640,542
เงินสดรับจากการจำหน่ายที่ดิน อาคารและอุปกรณ์	466,156	446,000	466,156	446,000
เงินสดจ่ายเพื่อซื้อที่ดิน อาคารและอุปกรณ์	(72,591,120)	(7,570,693)	(72,591,120)	(7,570,693)
พืชเพื่อการให้ผลผลิตเพิ่มขึ้น	(203,451)	(172,039)	(203,451)	(172,039)
รับดอกเบี้ย	89,032	18,836	89,032	18,836
เงินสดสุทธิได้มาจาก (ใช้ไป) ในกิจกรรมลงทุน	(64,055,054)	7,263,976	(64,055,054)	7,263,976
กระแสเงินสดจากกิจกรรมจัดหาเงิน				
เงินกู้ยืมระยะสั้นจากสถาบันการเงินลดลง	(21,500,000)	(7,700,000)	(21,500,000)	(7,700,000)
รับเงินกู้ยืมระยะยาว	32,000,000	-	32,000,000	-
ชำระคืนเงินกู้ยืมระยะยาว	(19,097,647)	(29,411,765)	(19,097,647)	(29,411,765)
จ่ายชำระหนี้สินตามสัญญาเช่า	(3,195,506)	(2,127,027)	(3,195,506)	(2,127,027)
เงินสดสุทธิใช้ไปในกิจกรรมจัดหาเงิน	(11,793,153)	(39,238,792)	(11,793,153)	(39,238,792)
เงินสดและรายการเทียบเท่าเงินสดเพิ่มขึ้น(ลดลง)สุทธิ	5,513,847	(1,622,476)	5,513,847	(1,622,476)
เงินสดและรายการเทียบเท่าเงินสดต้นปี	9,995,685	11,618,161	9,995,685	11,618,161
เงินสดและรายการเทียบเท่าเงินสดปลายปี	15,509,532	9,995,685	15,509,532	9,995,685
ข้อมูลกระแสเงินสดเปิดเผยเพิ่มเติม				
รายการที่ไม่ใช่เงินสด				
อุปกรณ์เพิ่มขึ้นจากเจ้าหนี้อื่น	506,906	2,186,484	506,906	2,186,484
พืชเพื่อการให้ผลผลิตเพิ่มขึ้นจากเจ้าหนี้อื่น	203,451	161,949	203,451	161,949
สินทรัพย์สิทธิการใช้เพิ่มขึ้น โดยทำสัญญาเช่า	-	9,248,503	-	9,248,503
อุปกรณ์เพิ่มขึ้นจากการโอนสินทรัพย์สิทธิการใช้	262,350	-	262,350	-

บริษัท ฟู้ดแอนด์ดริ้งส์ จำกัด (มหาชน)
หมายเหตุประกอบงบการเงิน
สำหรับปีสิ้นสุดวันที่ 31 ธันวาคม 2566

1 ข้อมูลทั่วไป

บริษัท ฟู้ดแอนด์ดริ้งส์ จำกัด (มหาชน) “บริษัท” เป็นนิติบุคคลที่จัดตั้งขึ้นในประเทศไทย และมีที่ตั้งสำนักงานใหญ่ซึ่งจดทะเบียนเลขที่ 695/1 หมู่ที่ 1 ถนนบ้านบึง - บ้านค่าย ตำบลคลองกิว อำเภอบ้านบึง จังหวัดชลบุรี มีสาขาจำนวน 3 แห่ง ดังนี้

สาขาที่ 1 ตั้งอยู่เลขที่ 183 อาคารริเจนท์เฮ้าส์ ชั้นที่ 15 ถนนราชดำริ แขวงลุมพินี เขตปทุมวัน กรุงเทพมหานคร

สาขาที่ 2 ตั้งอยู่เลขที่ 695/3 หมู่ที่ 1 ถนนบ้านบึง - บ้านค่าย ตำบลคลองกิว อำเภอบ้านบึง จังหวัดชลบุรี

สาขาที่ 3 ตั้งอยู่เลขที่ 695/7 หมู่ที่ 1 ถนนบ้านบึง - บ้านค่าย ตำบลคลองกิว อำเภอบ้านบึง จังหวัดชลบุรี

บริษัทจดทะเบียนกับตลาดหลักทรัพย์แห่งประเทศไทยเมื่อวันที่ 3 สิงหาคม 2537

บริษัทดำเนินธุรกิจหลักเกี่ยวกับการผลิตและจำหน่ายผลิตภัณฑ์อาหาร เครื่องดื่มและอาหารแช่แข็ง รวมทั้งผลิตภัณฑ์ที่ได้จากต้นยางพารา

2 เกณฑ์การจัดทำงบการเงิน

- 2.1 งบการเงินนี้จัดทำขึ้นตามมาตรฐานการรายงานทางการเงิน รวมถึงแนวปฏิบัติทางการบัญชีที่ประกาศใช้โดยสภาวิชาชีพบัญชี ฎกระทรวงและประกาศคณะกรรมการกำกับหลักทรัพย์และตลาดหลักทรัพย์ที่เกี่ยวข้อง
- 2.2 งบการเงินนี้ได้จัดทำและนำเสนอตามกฎหมายโดยจัดทำเป็นภาษาไทยและใช้หน่วยเงินตราไทย บริษัทได้จัดทำงบการเงินฉบับภาษาอังกฤษขึ้นจากงบการเงินฉบับภาษาไทย ข้อมูลทางการเงินทั้งหมดมีการเปิดเผยในหมายเหตุประกอบงบการเงินเพื่อให้แสดงเป็นหลักพันบาท ยกเว้นที่ระบุไว้เป็นอย่างอื่น นโยบายการบัญชีที่เปิดเผยในหมายเหตุแต่ละข้อได้ถือปฏิบัติโดยสม่ำเสมอสำหรับงบการเงินทุกรอบระยะเวลาที่รายงาน
- 2.3 ในการจัดทำงบการเงินให้เป็นไปตามมาตรฐานการรายงานทางการเงิน ผู้บริหารใช้วิจารณญาณ การประมาณการและข้อสมมติหลายประการ ซึ่งมีผลกระทบต่อการปฏิบัติตามนโยบายการบัญชีของบริษัท ทั้งนี้ ผลที่เกิดขึ้นจริงอาจแตกต่างจากที่ประมาณการไว้ ประมาณการและข้อสมมติที่ใช้ในการจัดทำงบการเงินซึ่งเปิดเผยในหมายเหตุแต่ละข้อจะได้รับการทบทวนอย่างต่อเนื่อง การปรับประมาณการทางบัญชีจะบันทึกโดยวิธีเปลี่ยนทันทีเป็นต้นไป

บริษัท ฟู๊ดแอนด์ดริ้งส์ จำกัด (มหาชน)
หมายเหตุประกอบงบการเงิน
สำหรับปีสิ้นสุดวันที่ 31 ธันวาคม 2566

2.4 มาตรฐานการรายงานทางการเงินที่ออกและปรับปรุงใหม่

มาตรฐานการรายงานทางการเงินที่เริ่มมีผลบังคับใช้ในงวดบัญชีปัจจุบัน

บริษัทได้นำมาตรฐานการรายงานทางการเงินที่ปรับปรุงใหม่หลายฉบับของสภาวิชาชีพบัญชีซึ่งมีผลบังคับใช้สำหรับรอบระยะเวลาบัญชีที่เริ่มในหรือหลังวันที่ 1 มกราคม 2566 มาถือปฏิบัติ ซึ่งการนำมาตรฐานการรายงานทางการเงินดังกล่าว มาถือปฏิบัติไม่มีผลกระทบต่ออย่างเป็นสาระสำคัญต่องบการเงินของบริษัท

มาตรฐานการรายงานทางการเงินที่ยังไม่มีผลบังคับใช้ในงวดบัญชีปัจจุบัน

สภาวิชาชีพบัญชีได้ประกาศใช้มาตรฐานการรายงานทางการเงินที่ออกและปรับปรุงใหม่หลายฉบับ ซึ่งจะมีผลบังคับใช้สำหรับรอบระยะเวลาบัญชีที่เริ่มในหรือหลังวันที่ 1 มกราคม 2567 บริษัทยังไม่ได้นำมาตรฐานการรายงานทางการเงินดังกล่าวมาถือปฏิบัติก่อนวันที่มีผลบังคับใช้

ฝ่ายบริหารของบริษัทประเมินว่าจะไม่มีผลกระทบที่มีสาระสำคัญต่องบการเงินในปีที่นำมาตรฐานการรายงานทางการเงินดังกล่าวมาถือปฏิบัติ

3 นโยบายการบัญชีที่สำคัญ

3.1 รายการบัญชีที่เป็นเงินตราต่างประเทศ

รายการบัญชีที่เป็นเงินตราต่างประเทศแปลงค่าเป็นสกุลเงินที่ใช้ในการดำเนินงาน โดยใช้อัตราแลกเปลี่ยน ณ วันที่เกิดรายการ

สินทรัพย์และหนี้สินที่เป็นตัวเงินและเป็นเงินตราต่างประเทศ ณ วันที่รายงาน แปลงค่าเป็นสกุลเงินที่ใช้ในการดำเนินงาน โดยใช้อัตราแลกเปลี่ยน ณ วันนั้น

สินทรัพย์และหนี้สินที่ไม่เป็นตัวเงินซึ่งเกิดจากรายการบัญชีที่เป็นเงินตราต่างประเทศซึ่งบันทึกตามเกณฑ์ราคาทุนเดิม แปลงค่าเป็นสกุลเงินที่ใช้ในการดำเนินงาน โดยใช้อัตราแลกเปลี่ยน ณ วันที่เกิดรายการ

ผลต่างของอัตราแลกเปลี่ยนที่เกิดขึ้นจากการแปลงค่า ให้รับรู้เป็นกำไรหรือขาดทุนในงวดบัญชีนั้น

3.2 เงินสดและรายการเทียบเท่าเงินสด

เงินสดและรายการเทียบเท่าเงินสด หมายถึง เงินสดและเงินฝากธนาคาร และเงินลงทุนระยะสั้นที่มีสภาพคล่องสูง ซึ่งถึงกำหนดจ่ายคืนภายในระยะเวลาไม่เกิน 3 เดือนนับจากวันที่ได้มาและไม่มีข้อจำกัดในการเบิกใช้

บริษัท พู๊ดแอนด์ดีริงส์ จำกัด (มหาชน)
หมายเหตุประกอบงบการเงิน
สำหรับปีสิ้นสุดวันที่ 31 ธันวาคม 2566

3.3 ลูกหนี้การค้าและลูกหนี้หมุนเวียนอื่น

ลูกหนี้รับรู้เมื่อบริษัทมีสิทธิที่ปราศจากเงื่อนไขในการได้รับสิ่งตอบแทนตามสัญญา หากบริษัทรับรู้รายได้ก่อนที่จะมีสิทธิที่ปราศจากเงื่อนไขในการได้รับสิ่งตอบแทน จำนวนสิ่งตอบแทนนั้นจะรับรู้เป็นสินทรัพย์ที่เกิดจากสัญญา

ลูกหนี้การค้าวัดมูลค่าด้วยราคาของรายการหักค่าเพื่อผลขาดทุนด้านเครดิตที่คาดว่าจะเกิดขึ้น หนี้สูญจะถูกตัดจำหน่ายเมื่อเกิดขึ้น

3.4 สินค้าคงเหลือ

สินค้าสำเร็จรูปวัดมูลค่าตามราคาทุน (ตามวิธีถัวเฉลี่ย) หรือมูลค่าสุทธิที่จะได้รับแล้วแต่ราคาใดจะต่ำกว่า ราคาทุนดังกล่าว หมายถึงต้นทุนในการผลิตทั้งหมดรวมทั้งค่าเสียหายในการผลิต

วัตถุดิบและภาชนะบรรจุและหีบห่อวัดมูลค่าตามราคาทุนถัวเฉลี่ยหรือมูลค่าสุทธิที่จะได้รับแล้วแต่ราคาใดจะต่ำกว่า และจะถือเป็นส่วนหนึ่งของต้นทุนการผลิตเมื่อมีการเบิกใช้

มูลค่าสุทธิที่จะได้รับเป็นการประมาณราคาที่จะขายได้จากการดำเนินธุรกิจปกติหักด้วยค่าใช้จ่ายที่จำเป็นโดยประมาณในการขาย

บริษัทตั้งค่าเพื่อมูลค่าสินค้าลดลง สำหรับสินค้าที่เสื่อมคุณภาพ เสียหาย ล้าสมัยและค้างนาน

3.5 เงินลงทุนในบริษัทร่วม

เงินลงทุนในบริษัทร่วมในงบการเงินเฉพาะกิจการของบริษัท บันทึกบัญชีโดยใช้วิธีราคาทุน ส่วนการบันทึกบัญชีเงินลงทุนในบริษัทร่วมในงบการเงินที่แสดงเงินลงทุนตามวิธีส่วนได้เสียใช้วิธีส่วนได้เสีย

3.6 อสังหาริมทรัพย์เพื่อการลงทุน

อสังหาริมทรัพย์เพื่อการลงทุนวัดมูลค่าด้วยราคาทุนหักค่าเสื่อมราคาสะสมและขาดทุนจากการด้อยค่า

ต้นทุนรวมค่าใช้จ่ายทางตรงเพื่อให้ได้มาซึ่งอสังหาริมทรัพย์เพื่อการลงทุน ต้นทุนการก่อสร้างที่กิจการก่อสร้างเองรวมถึงต้นทุนวัตถุดิบ ค่าแรงทางตรงและต้นทุนทางตรงอื่นเพื่อให้อสังหาริมทรัพย์เพื่อการลงทุนอยู่ในสภาพพร้อมใช้งานและรวมถึงต้นทุนการกู้ยืม

ค่าเสื่อมราคาจะบันทึกในกำไรหรือขาดทุน ซึ่งคำนวณโดยวิธีเส้นตรงตามอายุการให้ประโยชน์โดยประมาณของสินทรัพย์แต่ละรายการ ประมาณการอายุการให้ประโยชน์ของสินทรัพย์แสดงได้ดังนี้

อาคารและส่วนปรับปรุงอาคาร

5 - 20 ปี

บริษัทไม่คิดค่าเสื่อมราคาสำหรับที่ดินและสินทรัพย์ที่อยู่ระหว่างการก่อสร้าง

บริษัท พู๊ดแอนด์ดีริงส์ จำกัด (มหาชน)
 หมายเหตุประกอบงบการเงิน
 สำหรับปีสิ้นสุดวันที่ 31 ธันวาคม 2566

3.7 ที่ดิน อาคารและอุปกรณ์

ที่ดินแสดงมูลค่าตามราคาที่ดินใหม่

อาคารและอุปกรณ์แสดงมูลค่าตามราคาทุนหักค่าเสื่อมราคาสะสม และค่าเผื่อการด้อยค่าของสินทรัพย์

บริษัทบันทึกมูลค่าเริ่มแรกของที่ดินในราคาทุน ณ วันที่ได้สินทรัพย์มา หลังจากนั้นบริษัทจัดให้มีการประเมินราคาที่ดินดังกล่าว โดยผู้ประเมินราคาอิสระและบันทึกที่ดินดังกล่าวในราคาที่ดินใหม่ ทั้งนี้บริษัทจัดให้มีการประเมินราคาที่ดินดังกล่าวเป็นครั้งคราวเพื่อมิให้ราคาตามบัญชี ณ วันสิ้นรอบระยะเวลารายงานแตกต่างจากมูลค่ายุติธรรมอย่างมีสาระสำคัญ

บริษัทบันทึกส่วนต่างซึ่งเกิดจากการตีราคาที่ดินดังต่อไปนี้

บริษัทบันทึกราคาตามบัญชีของที่ดินที่เพิ่มขึ้นจากการตีราคาใหม่ในกำไรขาดทุนเบ็ดเสร็จอื่นและรับรู้จำนวนสะสมในบัญชี “ส่วนเกินทุนจากการตีราคาที่ดิน” ในส่วนของผู้ถือหุ้น อย่างไรก็ตาม หากที่ดินดังกล่าวนี้เคยมีการตีราคาลดลงและบริษัทได้รับรู้ราคาทีลดลงในส่วนของกำไรหรือขาดทุนแล้ว ส่วนที่เพิ่มจากการตีราคาใหม่นี้จะถูกรับรู้เป็นรายได้ไม่เงินจำนวนที่ลดลงซึ่งรับรู้เป็นค่าใช้จ่ายปีก่อนแล้ว

บริษัทรับรู้ราคาตามบัญชีของที่ดินที่ลดลงจากการตีราคาใหม่ในส่วนของกำไรหรือขาดทุน อย่างไรก็ตาม หากที่ดินดังกล่าวนี้เคยมีการตีราคาเพิ่มขึ้น และยังมียอดคงค้างของบัญชี “ส่วนเกินทุนจากการตีราคาที่ดิน” อยู่ในส่วนของผู้ถือหุ้น ส่วนที่ลดลงจากการตีราคาใหม่จะถูกรับรู้ในกำไรขาดทุนเบ็ดเสร็จอื่นในจำนวนที่ไม่เกินยอดคงเหลือของบัญชี “ส่วนเกิน ทุนจากการตีราคาที่ดิน”

ค่าเสื่อมราคาของอาคารและอุปกรณ์คำนวณจากราคาทุนโดยวิธีเส้นตรงตามอายุการให้ประโยชน์โดยประมาณดังนี้

อาคาร	20	ปี
ส่วนปรับปรุงอาคาร	5-20	ปี
เครื่องจักรและอุปกรณ์	3-10	ปี
แผงโซลาร์เซลล์และอุปกรณ์อื่น	12-25	ปี
เครื่องตกแต่ง ดัดตั้งและเครื่องใช้สำนักงาน	3-10	ปี
ยานพาหนะ	5-10	ปี

ค่าเสื่อมราคารวมอยู่ในการคำนวณผลการดำเนินงาน

ไม่มีการคิดค่าเสื่อมราคาสำหรับที่ดินและสินทรัพย์ระหว่างติดตั้งและก่อสร้าง

บริษัทตัดรายการที่ดิน อาคาร และอุปกรณ์ ออกจากบัญชี เมื่อจำหน่ายสินทรัพย์หรือคาดว่าจะไม่ได้รับประโยชน์เชิงเศรษฐกิจในอนาคตจากการใช้หรือการจำหน่ายสินทรัพย์ รายการผลกำไรหรือขาดทุนจากการจำหน่ายสินทรัพย์ จะรับรู้ในส่วนของกำไรหรือขาดทุนเมื่อบริษัทตัดรายการสินทรัพย์นั้นออกจากบัญชี

บริษัท ฟู๊ดแอนด์ดริ้งส์ จำกัด (มหาชน)
 หมายเหตุประกอบงบการเงิน
 สำหรับปีสิ้นสุดวันที่ 31 ธันวาคม 2566

3.8 **พืชเพื่อการให้ผลิตผล**

ต้นยางพาราที่ปลูกเพื่อกรีดน้ำยาง วัสดุค่าตามราคาทุนหักค่าตัดจำหน่ายสะสมและค่าเผื่อการด้อยค่าของสินทรัพย์ (ถ้ามี) ราคาทุนดังกล่าวประกอบด้วยค่าต้นยางพาราและค่าใช้จ่ายในการปลูกต้นยางพาราซึ่งเกิดขึ้นก่อนที่ต้นยางพาราจะให้ผลผลิต

ค่าตัดจำหน่ายของต้นทวนสวนยางพาราคำนวณจากราคาทุนของต้นทวนสวนยางพาราที่พร้อมกรีด โดยวิธีเส้นตรงตามอายุการให้ผลผลิตของต้นยางพาราโดยประมาณ 20 ปี

ค่าตัดจำหน่ายรับรู้เป็นค่าใช้จ่ายในส่วนของกำไรหรือขาดทุน

ไม่มีการตัดจำหน่ายสำหรับต้นทวนสวนยางพาราที่ยังไม่พร้อมกรีด

น้ำยางพารา ถือเป็นผลิตผลทางการเกษตรที่เก็บเกี่ยวจากสินทรัพย์ชีวภาพซึ่งจะถูกวัดมูลค่าด้วยมูลค่ายุติธรรมหักต้นทุนในการขาย ณ จุดเก็บเกี่ยว

ผลกำไรหรือขาดทุนที่เกิดจากการเปลี่ยนแปลงในมูลค่ายุติธรรมของสินทรัพย์ชีวภาพและผลิตผลทางการเกษตรบันทึกในส่วนของกำไรหรือขาดทุน

3.9 **สินทรัพย์ไม่มีตัวตน**

บริษัทบันทึกต้นทุนเริ่มแรกของสินทรัพย์ไม่มีตัวตนด้วยราคาทุน ภายหลังจากรับรู้รายการเริ่มแรกสินทรัพย์ไม่มีตัวตน แสดงมูลค่าตามราคาทุนหักค่าตัดจำหน่ายสะสมและค่าเผื่อการด้อยค่า (ถ้ามี) ของสินทรัพย์นั้น

บริษัทตัดจำหน่ายสินทรัพย์ไม่มีตัวตนที่มีอายุการให้ประโยชน์จำกัดอย่างมีระบบตลอดอายุการให้ประโยชน์เชิงเศรษฐกิจของสินทรัพย์นั้น และจะประเมินการด้อยค่าของสินทรัพย์ดังกล่าวเมื่อมีข้อบ่งชี้ว่าสินทรัพย์นั้นเกิดการด้อยค่า บริษัทจะทบทวนระยะเวลาการตัดจำหน่ายและวิธีการตัดจำหน่ายของสินทรัพย์ไม่มีตัวตนดังกล่าวทุกสิ้นปีเป็นอย่างน้อย ค่าตัดจำหน่ายรับรู้เป็นค่าใช้จ่ายในส่วนของกำไรหรือขาดทุน

สินทรัพย์ไม่มีตัวตนที่มีอายุการให้ประโยชน์จำกัดมีดังนี้

ซอฟต์แวร์คอมพิวเตอร์

5 ปี

บริษัท พู๊ดแอนด์ดีริงส์ จำกัด (มหาชน)
 หมายเหตุประกอบงบการเงิน
 สำหรับปีสิ้นสุดวันที่ 31 ธันวาคม 2566

3.10 การด้อยค่าของสินทรัพย์

ยอดสินทรัพย์ตามบัญชีของบริษัทได้รับการทบทวน ณ ทุกวันที่รายงานว่ามีข้อบ่งชี้เรื่องการด้อยค่าหรือไม่ ในกรณีที่ข้อบ่งชี้บริษัทจะทำการประมาณมูลค่าที่คาดว่าจะได้รับคืน ขาดทุนจากการด้อยค่ารับรู้ในกำไรหรือขาดทุนเมื่อมูลค่าตามบัญชีสูงกว่ามูลค่าที่คาดว่าจะได้รับคืน ขาดทุนจากการด้อยค่าที่เคยรับรู้ในงวดก่อนจะถูกกลับรายการหากมีการเปลี่ยนแปลงประมาณการที่ใช้ในการคำนวณมูลค่าที่คาดว่าจะได้รับคืนแต่ไม่เกินกว่ามูลค่าตามบัญชีภายหลังหักค่าเสื่อมราคาเสมือนหนึ่งไม่เคยมีการบันทึกขาดทุนจากการด้อยค่ามาก่อน

บริษัทจะรับรู้รายการขาดทุนจากการด้อยค่าในส่วนของกำไรหรือขาดทุน ยกเว้นที่ดิน ซึ่งใช้วิธีการ ติราคาใหม่และได้บันทึกส่วนเกินทุนจากการติราคาใหม่ไว้ในส่วนของผู้ถือหุ้น ขาดทุนจากการด้อยค่าจะรับรู้ในส่วนของผู้ถือหุ้นไม่เกินไปกว่าส่วนเกินทุนจากการติราคาที่เคยบันทึกไว้

3.11 สัญญาเช่า

ณ วันเริ่มต้นของสัญญา บริษัทจะประเมินว่าสัญญาเป็นสัญญาเช่าหรือประกอบด้วยสัญญาเช่าหรือไม่

ในฐานะผู้เช่า

บริษัทรับรู้สินทรัพย์สิทธิการใช้และหนี้สินตามสัญญาเช่า ณ วันที่สัญญาเช่าเริ่มมีผล ยกเว้นสัญญาเช่าซึ่งสินทรัพย์มีมูลค่าต่ำหรือสัญญาเช่าระยะสั้นจะรับรู้เป็นค่าใช้จ่ายโดยวิธีเส้นตรงตลอดอายุสัญญาเช่า

สินทรัพย์สิทธิการใช้วัดมูลค่าด้วยราคาทุนหักค่าเสื่อมราคาสะสมและผลขาดทุนจากการด้อยค่า และปรับปรุงเมื่อมีการวัดมูลค่าใหม่ของหนี้สินตามสัญญาเช่า ต้นทุนของสินทรัพย์สิทธิการใช้ประกอบด้วยจำนวนเงินที่รับรู้เมื่อเริ่มแรกของหนี้สินตามสัญญาเช่าปรับปรุงด้วยจำนวนเงินที่จ่ายชำระตามสัญญาเช่า ณ วันที่สัญญาเช่าเริ่มมีผลหรือก่อนวันที่สัญญาเช่าเริ่มมีผล รวมทั้งต้นทุนทางตรงเริ่มแรกและประมาณการต้นทุนในการบูรณะและสุทธิจากสิ่งจูงใจในสัญญาเช่าที่ได้รับค่าเสื่อม ราคารับรู้ในกำไรหรือขาดทุนด้วยวิธีเส้นตรงนับจากวันที่สัญญาเช่าเริ่มมีผลจนถึงวันสิ้นสุดของอายุสัญญาเช่า เว้นแต่ สัญญาเช่าดังกล่าวมีการ โอนกรรมสิทธิ์ในสินทรัพย์ที่เช่าให้กับบริษัทเมื่อสิ้นสุดสัญญาเช่า หรือต้นทุนของสินทรัพย์สิทธิการใช้สะท้อนว่าบริษัทจะมีการใช้สิทธิในการซื้อสินทรัพย์ ในกรณีนี้สินทรัพย์สิทธิการใช้จะบันทึกค่าเสื่อมราคาตลอด อายุการใช้ประโยชน์ของสินทรัพย์ที่เช่า ซึ่งกำหนดตามเกณฑ์เดียวกันกับสินทรัพย์และอุปกรณ์ที่เกี่ยวข้อง

หนี้สินตามสัญญาเช่าวัดมูลค่าเมื่อเริ่มแรกด้วยมูลค่าปัจจุบันของค่าเช่าที่ยังไม่ได้จ่ายชำระ ณ วันที่สัญญาเช่าเริ่มมีผล คิดลดด้วยอัตราดอกเบี้ยตามนัยของสัญญาเช่า เว้นแต่อัตรานั้นไม่สามารถกำหนดได้ บริษัทใช้อัตราดอกเบี้ยเงินกู้ยืมส่วนเพิ่มของบริษัท ค่าเช่ารวมถึงค่าเช่าคงที่หักสิ่งจูงใจตามสัญญาเช่าค้างรับ ค่าเช่าผันแปรที่ขึ้นอยู่กับดัชนีหรืออัตรา และจำนวนเงินที่คาดว่าจะต้องจ่ายภายใต้การรับประกันมูลค่าคงเหลือ ค่าเช่ายังรวมถึงจำนวนเงินที่ต้องจ่ายตามสิทธิเลือกซื้อ สิทธิเลือกในการขยายอายุสัญญาเช่าหรือสิทธิเลือกในการยกเลิกสัญญาเช่า หากบริษัทมีความแน่นอนอย่างสมเหตุสมผลที่จะใช้สิทธิ ค่าเช่าผันแปรที่ไม่ขึ้นอยู่กับดัชนีหรืออัตราจะรับรู้เป็นค่าใช้จ่ายในรอบระยะเวลาบัญชีที่เกิดรายการ

บริษัท พู๊ดแอนด์คัวร์ริงส์ จำกัด (มหาชน)

หมายเหตุประกอบงบการเงิน

สำหรับปีสิ้นสุดวันที่ 31 ธันวาคม 2566

หนี้สินตามสัญญาเช่าวัดมูลค่าด้วยวิธีราคาทุนตัดจำหน่ายตามอัตราดอกเบี้ยที่แท้จริง และหนี้สินตามสัญญาเช่าจะถูกวัดมูลค่าใหม่เมื่อมีการเปลี่ยนแปลงอายุสัญญาเช่า การเปลี่ยนแปลง ค่าเช่า การเปลี่ยนแปลงประมาณการจำนวนเงินที่คาดว่าจะต้องจ่ายภายใต้การรับประกันมูลค่าคงเหลือ หรือการเปลี่ยนแปลงการประเมินการใช้สิทธิเลือกซื้อ สิทธิเลือกในการขยายอายุสัญญาเช่าหรือสิทธิเลือกในการยกเลิกสัญญาเช่า เมื่อมีการวัดมูลค่าหนี้สินตามสัญญาเช่าใหม่ จะปรับปรุงกับมูลค่าตามบัญชีของสินทรัพย์สิทธิการใช้ หรือรับรู้ในกำไรหรือขาดทุน หากมูลค่าตามบัญชีของสินทรัพย์สิทธิการใช้ได้ถูกลดมูลค่าลงจนเป็นศูนย์แล้ว

ในฐานะผู้ให้เช่า

บริษัทจะพิจารณา ณ วันเริ่มต้นของสัญญาเช่าว่าได้โอนความเสี่ยงและผลตอบแทนทั้งหมดหรือเกือบทั้งหมดที่ผู้เป็นเจ้าของพึงได้รับจากสินทรัพย์อ้างอิงไปให้แก่ผู้เช่าหรือไม่ หากมีสัญญาเช่าดังกล่าวจะจัดประเภทเป็นสัญญาเช่าเงินทุน หากไม่มีสัญญาเช่าดังกล่าวจะจัดประเภทเป็นสัญญาเช่าดำเนินงาน

บริษัทรับรู้ค่าเช่าที่ได้รับจากสัญญาเช่าดำเนินงานเป็นรายได้ค่าเช่าด้วยวิธีเส้นตรงตลอดอายุสัญญาเช่า และแสดงเป็นส่วนหนึ่งของรายได้อื่น ต้นทุนทางตรงเริ่มแรกที่เกิดขึ้นเพื่อการได้มาซึ่งสัญญาเช่าดำเนินงานจะรวมเป็นมูลค่าตามบัญชีของสินทรัพย์ที่ให้เช่าและรับรู้ต้นทุนดังกล่าวเป็นค่าใช้จ่ายตลอดอายุสัญญาเช่าโดยใช้เกณฑ์เดียวกันกับรายได้ค่าเช่า ค่าเช่าที่อาจเกิดขึ้นรับรู้เป็นรายได้ในรอบระยะเวลาบัญชีที่ได้รับ

บริษัทรับรู้ลูกหนี้สัญญาเช่าเงินทุนด้วยจำนวนเงินลงทุนสุทธิของสัญญาเช่า ซึ่งประกอบด้วยมูลค่าปัจจุบันของค่าเช่าและมูลค่าคงเหลือที่ไม่ได้รับประกันคิดลดด้วยอัตราดอกเบี้ยตามนัยของสัญญาเช่า รายได้ดอกเบี้ยจากสัญญาเช่าเงินทุนจะถูกบันทึกในส่วนในแต่ละรอบระยะเวลาบัญชีเพื่อสะท้อนอัตราผลตอบแทนที่ในแต่ละงวดของบริษัทที่ได้จากเงินลงทุนสุทธิคงเหลือตามสัญญาเช่า

3.12 เจ้าหนี้การค้าและเจ้าหนี้อื่น

เจ้าหนี้การค้าและเจ้าหนี้อื่นแสดงในราคาทุน

3.13 ผลประโยชน์พนักงาน**ผลประโยชน์ระยะสั้นของพนักงาน**

บริษัทรับรู้ เงินเดือน ค่าจ้าง โบนัส และเงินสมทบกองทุนประกันสังคมเป็นค่าใช้จ่ายเมื่อเกิดรายการ

ผลประโยชน์หลังออกจากงานของพนักงาน**โครงการผลประโยชน์หลังออกจากงาน**

บริษัทมีภาระสำหรับเงินชดเชยที่ต้องจ่ายให้แก่พนักงานเมื่อออกจากงานตามกฎหมายแรงงาน ซึ่งบริษัทถือว่าเงินชดเชยดังกล่าวเป็นโครงการผลประโยชน์หลังออกจากงานสำหรับพนักงาน

บริษัท พู๊ดแอนด์ครี๊ดส์ จำกัด (มหาชน)

หมายเหตุประกอบงบการเงิน

สำหรับปีสิ้นสุดวันที่ 31 ธันวาคม 2566

บริษัทคำนวณหนี้สินตามโครงการผลประโยชน์หลังออกจากงานของพนักงาน โดยใช้วิธีคิดลดแต่ละหน่วยที่ประมาณการไว้ (Projected Unit Credit Method) โดยผู้เชี่ยวชาญอิสระได้ทำการประเมินภาระผูกพันดังกล่าวตามหลักคณิตศาสตร์ประกันภัย

ผลกำไรหรือขาดทุนจากการประมาณการตามหลักคณิตศาสตร์ประกันภัย สำหรับโครงการผลประโยชน์หลังออกจากงานของพนักงานจะรับรู้ทันทีในกำไรขาดทุนเบ็ดเสร็จอื่น

3.14 ประเมินการหนี้สิน

บริษัทจะบันทึกประมาณการหนี้สินไว้ในบัญชีเมื่อภาระผูกพันซึ่งเป็นผลมาจากเหตุการณ์ในอดีตได้เกิดขึ้นแล้วและมีความเป็นไปได้ค่อนข้างแน่นอนว่าบริษัทจะเสียทรัพยากรเชิงเศรษฐกิจไปเพื่อปลดปล่อยภาระผูกพันนั้น และบริษัทสามารถประมาณมูลค่าภาระผูกพันนั้นได้อย่างน่าเชื่อถือ

3.15 การวัดมูลค่ายุติธรรม

มูลค่ายุติธรรม หมายถึง ราคาที่คาดว่าจะได้รับจากการขายสินทรัพย์หรือเป็นราคาที่จะต้องจ่ายเพื่อโอนหนี้สินให้ผู้อื่น โดยรายการดังกล่าวเป็นรายการที่เกิดขึ้นในสภาพปกติระหว่างผู้ซื้อและผู้ขาย (ผู้ร่วมในตลาด) ณ วันที่วัดมูลค่า บริษัทใช้ราคาเสนอซื้อขายในตลาดที่มีสภาพคล่องในการวัดมูลค่ายุติธรรมของสินทรัพย์และหนี้สิน ซึ่งมาตรฐานการรายงานทางการเงินที่เกี่ยวข้องกำหนดให้ต้องวัดมูลค่าด้วยมูลค่ายุติธรรม ยกเว้นในกรณีที่ไม่มีตลาดที่มีสภาพคล่องสำหรับสินทรัพย์หรือหนี้สินที่มีลักษณะเดียวกันหรือไม่สามารถหาราคาเสนอซื้อขายในตลาดที่มีสภาพคล่องได้ บริษัทจะประมาณมูลค่ายุติธรรมโดยใช้เทคนิคการประเมินมูลค่าที่เหมาะสมกับแต่ละสถานการณ์ และพยายามใช้ข้อมูลที่สามารถสังเกตได้ที่เกี่ยวข้องกับสินทรัพย์หรือหนี้สินที่จะวัดมูลค่ายุติธรรมนั้นให้มากที่สุด

ลำดับชั้นของมูลค่ายุติธรรมที่ใช้วัดมูลค่าและเปิดเผยมูลค่ายุติธรรมของสินทรัพย์และหนี้สินในงบการเงินแบ่งออกเป็นสามระดับตามประเภทของข้อมูลที่น่ามาใช้ในการวัดมูลค่ายุติธรรม ดังนี้

- ระดับ 1 ใช้ข้อมูลราคาเสนอซื้อขายของสินทรัพย์หรือหนี้สินอย่างเดียวกันในตลาดที่มีสภาพคล่อง
- ระดับ 2 ใช้ข้อมูลอื่นที่สามารถสังเกตได้ของสินทรัพย์หรือหนี้สิน ไม่ว่าจะเป็นข้อมูลทางตรงหรือทางอ้อม
- ระดับ 3 ใช้ข้อมูลที่ไม่สามารถสังเกตได้ เช่น ข้อมูลเกี่ยวกับกระแสเงินในอนาคตที่กิจการประมาณขึ้น

ทุกวันสิ้นรอบระยะเวลารายงาน บริษัทจะประเมินความจำเป็นในการโอนรายการระหว่างลำดับชั้นของมูลค่ายุติธรรมสำหรับสินทรัพย์และหนี้สินที่ถืออยู่ ณ วันสิ้นรอบระยะเวลารายงานที่มีการวัดมูลค่ายุติธรรมแบบเกิดขึ้นประจำ

บริษัท ฟู๊ดแอนด์ดริ้งส์ จำกัด (มหาชน)
 หมายเหตุประกอบงบการเงิน
 สำหรับปีสิ้นสุดวันที่ 31 ธันวาคม 2566

3.16 รายได้

ขายสินค้า

รายได้จากการขายสินค้า รับรู้เป็นรายได้ ณ เวลาใดเวลาหนึ่งเมื่อส่งมอบสินค้า และโอนอำนาจการควบคุมสินค้าให้แก่ลูกค้าแล้ว โดยแสดงมูลค่าหลังหักประมาณการสินค้ารับคืน และส่วนลด

รายได้ค่าเช่า

รายได้ค่าเช่า รับรู้เป็นรายได้ตามวิธีเส้นตรงตลอดอายุสัญญาเช่า

ดอกเบี้ยรับ

ดอกเบี้ยรับบันทึกในกำไรหรือขาดทุนด้วยอัตราดอกเบี้ยที่แท้จริง

เงินปันผลรับ

เงินปันผลรับถือเป็นรายได้เมื่อบริษัทมีสิทธิในการรับเงินปันผล

3.17 ค่าใช้จ่าย

ค่าใช้จ่ายบันทึกในกำไรหรือขาดทุนตามเกณฑ์คงค้าง

3.18 ภาษีเงินได้

ภาษีเงินได้ประกอบด้วยภาษีเงินได้ปัจจุบันและภาษีเงินได้รอการตัดบัญชี

ภาษีเงินได้ปัจจุบัน

บริษัทบันทึกภาษีเงินได้ปัจจุบันตามจำนวนที่คาดว่าจะจ่ายให้กับหน่วยงานจัดเก็บภาษีของรัฐ โดยคำนวณจากกำไรทางภาษีตามหลักเกณฑ์ที่กำหนดในกฎหมายภาษีอากร

ภาษีเงินได้รอการตัดบัญชี

บริษัทบันทึกภาษีเงินได้รอการตัดบัญชีของผลแตกต่างชั่วคราวระหว่างราคาตามบัญชีของสินทรัพย์และหนี้สิน ณ วันสิ้นรอบระยะเวลารายงานกับฐานภาษีของสินทรัพย์และหนี้สินที่เกี่ยวข้องนั้น โดยใช้อัตราภาษีที่มีผลบังคับใช้ ณ วันสิ้นรอบระยะเวลารายงาน

บริษัทรับรู้หนี้สินภาษีเงินได้รอการตัดบัญชีของผลแตกต่างชั่วคราวที่ต้องเสียภาษีทุกรายการ แต่รับรู้สินทรัพย์ภาษีเงินได้รอการตัดบัญชีสำหรับผลแตกต่างชั่วคราวที่ใช้หักภาษี รวมทั้งผลขาดทุนทางภาษีที่ยังไม่ได้ใช้ในจำนวนเท่าที่มีความเป็นไปได้ก่อนข้างหน้าที่บริษัทจะมีกำไรทางภาษีในอนาคตเพียงพอที่จะใช้ประโยชน์จากผลแตกต่างชั่วคราวที่ใช้หักภาษีและผลขาดทุนทางภาษีที่ยังไม่ได้ใช้นั้น

บริษัท พู๊ดแอนด์คิงส์ จำกัด (มหาชน)

หมายเหตุประกอบงบการเงิน

สำหรับปีสิ้นสุดวันที่ 31 ธันวาคม 2566

บริษัทจะทบทวนมูลค่าตามบัญชีของสินทรัพย์ภาษีเงินได้รอการตัดบัญชีทุกสิ้นรอบระยะเวลารายงานและจะทำการปรับลดมูลค่าตามบัญชีดังกล่าว หากมีความเป็นไปได้ก่อนข้างต้นว่าบริษัทจะไม่มีกำไรทางภาษีเพียงพอต่อการนำสินทรัพย์ภาษีเงินได้รอการตัดบัญชีทั้งหมดหรือบางส่วนมาใช้ประโยชน์

บริษัทจะบันทึกภาษีเงินได้รอการตัดบัญชีโดยตรงไปยังส่วนของผู้ถือหุ้นหากภาษีที่เกิดขึ้นเกี่ยวข้องกับรายการที่ได้บันทึกโดยตรงไปยังส่วนของผู้ถือหุ้น

3.19 กำไรต่อหุ้น

บริษัทแสดงกำไรต่อหุ้นขั้นพื้นฐานสำหรับหุ้นสามัญ กำไรต่อหุ้นขั้นพื้นฐานคำนวณโดยการหารกำไรหรือขาดทุนของผู้ถือหุ้นสามัญของบริษัทด้วยจำนวนหุ้นสามัญถ่วงเฉลี่ยถ่วงน้ำหนักที่ออกจำหน่ายระหว่างปี

3.20 เครื่องมือทางการเงิน

การจัดประเภทและการวัดมูลค่า

สินทรัพย์ทางการเงินและหนี้สินทางการเงิน (นอกเหนือจากลูกหนี้การค้า) รับรู้รายการเมื่อเริ่มแรกเมื่อบริษัทเป็นคู่สัญญาตามข้อกำหนดของเครื่องมือทางการเงินนั้นและวัดมูลค่าด้วยมูลค่ายุติธรรมโดยรวมต้นทุนการทำรายการที่เกี่ยวข้องโดยตรงกับการได้มา เว้นแต่สินทรัพย์ทางการเงินและหนี้สินทางการเงินที่วัดมูลค่าด้วยมูลค่ายุติธรรมผ่านกำไรหรือขาดทุนจะวัดมูลค่าเมื่อเริ่มแรกและภายหลังด้วยมูลค่ายุติธรรมและต้นทุนการทำรายการที่เกี่ยวข้องโดยตรงกับการได้มานั้นบันทึกในกำไรหรือขาดทุน

ณ วันที่รับรู้รายการเมื่อเริ่มแรก สินทรัพย์ทางการเงินจะถูกจัดประเภทรายการตามการวัดมูลค่า ได้แก่ การวัดมูลค่าด้วยราคาทุนตัดจำหน่าย มูลค่ายุติธรรมผ่านกำไรขาดทุนเบ็ดเสร็จอื่นหรือมูลค่ายุติธรรมผ่านกำไรหรือขาดทุน สินทรัพย์ทางการเงินจะไม่ถูกจัดประเภทรายการใหม่ภายหลังการรับรู้รายการเมื่อเริ่มแรกเว้นแต่บริษัทมีการเปลี่ยนแปลงโมเดลธุรกิจในการบริหารสินทรัพย์ทางการเงิน ในกรณีดังกล่าวสินทรัพย์ทางการเงินที่ได้รับผลกระทบทั้งหมดจะถูกจัดประเภทรายการใหม่โดยทันทีเป็นต้นไปนับจากวันที่มีการเปลี่ยนแปลงการจัดประเภท

ณ วันที่รับรู้รายการเมื่อเริ่มแรก หนี้สินทางการเงินจัดประเภทด้วยราคาทุนตัดจำหน่ายตามวิธีดอกเบี้ยที่แท้จริงหรือมูลค่ายุติธรรมผ่านกำไรหรือขาดทุนดอกเบี้ยจ่ายกำไรและขาดทุนจากอัตราแลกเปลี่ยน และกำไรหรือขาดทุนที่เกิดจากการตัดรายการออกจากบัญชีรับรู้ในกำไรหรือขาดทุน

สินทรัพย์ทางการเงินที่วัดมูลค่าด้วยราคาทุนตัดจำหน่ายถูกวัดมูลค่าในภายหลังด้วยราคาทุนตัดจำหน่ายตามวิธีดอกเบี้ยที่แท้จริง ราคาทุนตัดจำหน่ายลดลงด้วยผลขาดทุนด้านเครดิตที่คาดว่าจะเกิดขึ้น รายได้ดอกเบี้ย กำไรและขาดทุนจากอัตราแลกเปลี่ยน ผลขาดทุนด้านเครดิตที่คาดว่าจะเกิดขึ้น กำไรหรือขาดทุนที่เกิดจากการตัดรายการออกจากบัญชีรับรู้ในกำไรหรือขาดทุน

บริษัท พู๊ดแอนด์คิงส์ จำกัด (มหาชน)

หมายเหตุประกอบงบการเงิน

สำหรับปีสิ้นสุดวันที่ 31 ธันวาคม 2566

สินทรัพย์ทางการเงินและหนี้สินทางการเงินที่เป็นเงินตราต่างประเทศแปลงค่าเป็นสกุลเงินที่ใช้ในการดำเนินงานโดยใช้ อัตราแลกเปลี่ยน ณ วันที่เกิดรายการ และยอดคงเหลือ ณ วันสิ้นรอบระยะเวลารายงานจะถูกแปลงค่าโดยใช้อัตราแลกเปลี่ยน ณ วันที่รายงาน ผลต่างของอัตราแลกเปลี่ยนที่เกิดขึ้นจากการแปลงค่าจะรับรู้ในกำไรหรือขาดทุนในงวดบัญชีนั้น

การตัดรายการออกจากบัญชีและการหักกลบ

บริษัทตัดรายการสินทรัพย์ทางการเงินออกจากบัญชีเมื่อสิทธิตามสัญญาที่จะได้รับกระแสเงินสดจากสินทรัพย์ทางการเงินหมดอายุหรือมีการโอนสิทธิในการรับกระแสเงินสดตามสัญญาในธุรกรรมซึ่งความเสี่ยงและผลตอบแทนของความเป็นเจ้าของเกือบทั้งหมดของสินทรัพย์ทางการเงินได้ถูกโอนหรือในกรณีที่บริษัทไม่ได้ทั้งโอนหรือคงไว้ซึ่งความเสี่ยงและผลตอบแทนของความเป็นเจ้าของเกือบทั้งหมดและไม่ได้คงไว้ซึ่งการควบคุมในสินทรัพย์ทางการเงิน

บริษัทตัดรายการหนี้สินทางการเงินออกจากบัญชีเมื่อภาระผูกพันตามสัญญาสิ้นสุดลง ยกเลิก หรือหมดอายุ บริษัทตัดรายการหนี้สินทางการเงินออกจากบัญชีหากมีการเปลี่ยนแปลงเงื่อนไขและกระแสเงินสดจากการเปลี่ยนแปลงหนี้สินมีความแตกต่างอย่างมีนัยสำคัญ โดยรับรู้หนี้สินทางการเงินใหม่ด้วยมูลค่ายุติธรรมที่สะท้อนเงื่อนไขที่เปลี่ยนแปลงแล้ว

ผลต่างระหว่างมูลค่าตามบัญชีที่ตัดรายการและสิ่งตอบแทนที่ได้รับหรือต้องจ่าย รับรู้ในกำไรหรือขาดทุน

สินทรัพย์ทางการเงินและหนี้สินทางการเงินจะหักกลบกันเพื่อรายงานในงบแสดงฐานะการเงินด้วยจำนวนสุทธิก็ต่อเมื่อบริษัทมีสิทธิบังคับใช้ตามกฎหมายในการหักกลบจำนวนเงินที่รับรู้และบริษัทตั้งใจที่จะชำระด้วยจำนวนเงินสุทธิ หรือตั้งใจที่จะรับสินทรัพย์และชำระหนี้สินพร้อมกัน

อนุพันธ์

อนุพันธ์รับรู้ด้วยมูลค่ายุติธรรม และวัดมูลค่ายุติธรรมทุกวันสิ้นรอบระยะเวลารายงาน ผลกำไรหรือขาดทุนจากการวัดมูลค่ายุติธรรมใหม่จะรับรู้ในกำไรหรือขาดทุนทันที

การค้อยค่าของสินทรัพย์ทางการเงิน

บริษัทรับรู้ค่าเพื่อผลขาดทุนด้านเครดิตที่คาดว่าจะเกิดขึ้นสำหรับสินทรัพย์ทางการเงิน

ค่าเพื่อผลขาดทุนด้านเครดิตที่คาดว่าจะเกิดขึ้นสำหรับลูกหนี้การค้า ลูกหนี้ตามสัญญาเช่า และสินทรัพย์ที่เกิดจากสัญญาวัดมูลค่าผลขาดทุนด้วยผลขาดทุนด้านเครดิตที่คาดว่าจะเกิดขึ้นตลอดอายุของสัญญา ผลขาดทุนด้านเครดิตที่คาดว่าจะเกิดขึ้นของสินทรัพย์ทางการเงินเหล่านี้ประมาณการโดยใช้ตารางการตั้งสำรอง ซึ่งวิธีดังกล่าวมีการนำข้อมูลผลขาดทุนที่เกิดขึ้นในอดีต การปรับปรุงปัจจัยที่มีความเฉพาะเจาะจงกับลูกหนี้ นั้น ๆ และการประเมินทั้งข้อมูลสภาพการณ์เศรษฐกิจในปัจจุบันและข้อมูลคาดการณ์สภาพการณ์เศรษฐกิจทั่วไปในอนาคต ณ วันที่รายงาน

บริษัท พู๊ดแอนด์คิงส์ จำกัด (มหาชน)

หมายเหตุประกอบงบการเงิน

สำหรับปีสิ้นสุดวันที่ 31 ธันวาคม 2566

ค่าเพื่อผลขาดทุนด้านเครดิตที่คาดว่าจะเกิดขึ้นสำหรับสินทรัพย์ทางการเงินอื่น บริษัทรับรู้ด้วยผลขาดทุนด้านเครดิตที่คาดว่าจะเกิดขึ้นในอีก 12 เดือนข้างหน้า ยกเว้นสินทรัพย์ทางการเงินที่มีการเพิ่มขึ้นอย่างมีนัยสำคัญของความเสี่ยงด้านเครดิตนับแต่การรับรู้รายการเมื่อเริ่มแรกหรือเป็นสินทรัพย์ทางการเงินที่มีการด้อยค่าด้านเครดิต ซึ่งกรณีดังกล่าวจะวัดค่าเพื่อผลขาดทุนด้วยผลขาดทุนด้านเครดิตที่คาดว่าจะเกิดขึ้นตลอดอายุของสัญญา

4 การใช้ดุลยพินิจและประมาณการทางบัญชีที่สำคัญ

ในการจัดทำงบการเงินตามมาตรฐานการรายงานทางการเงิน ฝ่ายบริหารจำเป็นต้องใช้ดุลยพินิจและการประมาณการในเรื่องที่มีความไม่แน่นอนเสมอ การใช้ดุลยพินิจและการประมาณการดังกล่าวนี้ส่งผลกระทบต่อจำนวนเงินที่แสดงในงบการเงินและต่อข้อมูลที่แสดงในหมายเหตุประกอบงบการเงิน ผลที่เกิดขึ้นจริงอาจแตกต่างไปจากจำนวนที่ประมาณการไว้ การใช้ดุลยพินิจและการประมาณการที่สำคัญมีดังนี้

สัญญาเช่า

การกำหนดอายุสัญญาเช่าที่มีสิทธิการเลือกในการขยายอายุสัญญาเช่าหรือยกเลิกสัญญาเช่า - บริษัทในฐานะผู้เช่า

ในการกำหนดอายุสัญญาเช่า ฝ่ายบริหารจำเป็นต้องใช้ดุลยพินิจในการประเมินว่าบริษัทมีความแน่นอนอย่างสมเหตุสมผลหรือไม่ที่จะใช้สิทธิเลือกในการขยายอายุสัญญาเช่าหรือยกเลิกสัญญาเช่า โดยคำนึงถึงข้อเท็จจริงและสภาพแวดล้อมที่เกี่ยวข้องทั้งหมดที่ทำให้เกิดสิ่งจูงใจทางเศรษฐกิจสำหรับบริษัทในการใช้หรือไม่ใช้สิทธิเลือกนั้น

การกำหนดอัตราดอกเบี้ยการกู้ยืมส่วนเพิ่ม - บริษัทในฐานะผู้เช่า

บริษัทไม่สามารถกำหนดอัตราดอกเบี้ยตามนัยของสัญญาเช่า ดังนั้น ฝ่ายบริหารจำเป็นต้องใช้ดุลยพินิจในการกำหนดอัตราดอกเบี้ยการกู้ยืมส่วนเพิ่มของบริษัทในการคิดลดหนี้สินตามสัญญาเช่า โดยอัตราดอกเบี้ยการกู้ยืมส่วนเพิ่มเป็นอัตราดอกเบี้ยที่บริษัทจะต้องจ่ายในการกู้ยืมเงินที่จำเป็นเพื่อให้ได้มาซึ่งสินทรัพย์ที่มีมูลค่าใกล้เคียงกับสินทรัพย์สิทธิการใช้ในสภาพแวดล้อมทางเศรษฐกิจที่คล้ายคลึง โดยมีระยะเวลาการกู้ยืมและหลักประกันที่คล้ายคลึง

ค่าเพื่อผลขาดทุนด้านเครดิตที่คาดว่าจะเกิดขึ้นของลูกหนี้การค้า

ในการประมาณการค่าเพื่อผลขาดทุนด้านเครดิตที่คาดว่าจะเกิดขึ้นของลูกหนี้การค้า ฝ่ายบริหารจำเป็นต้องใช้ดุลยพินิจในการประมาณการผลขาดทุนด้านเครดิตที่คาดว่าจะเกิดขึ้นจากลูกหนี้การค้า โดยคำนึงถึงประสบการณ์การเก็บเงินในอดีตอายุของหนี้ที่ค้าง สถานะการเงินของลูกหนี้และการคาดการณ์สถานะเศรษฐกิจในอนาคตมาใช้วัดมูลค่าของผลขาดทุนด้านเครดิตที่คาดว่าจะเกิดขึ้นในรอบบัญชีนั้นๆ

บริษัท พู๊ดแอนด์ดรีจิส จำกัด (มหาชน)
หมายเหตุประกอบงบการเงิน
สำหรับปีสิ้นสุดวันที่ 31 ธันวาคม 2566

การปรับลดสินค้าคงเหลือเป็นมูลค่าสุทธิที่จะได้รับ

ในการประมาณรายการปรับลดสินค้าคงเหลือเป็นมูลค่าสุทธิที่จะได้รับ ฝ่ายบริหารได้ใช้ดุลยพินิจในการประมาณมูลค่าสุทธิที่จะได้รับของสินค้าคงเหลือ โดยจำนวนเงินที่คาดว่าจะได้รับจากสินค้าคงเหลือพิจารณาจากการเปลี่ยนแปลงของราคาขายหรือต้นทุนที่เกี่ยวข้องโดยตรงกับเหตุการณ์ที่เกิดขึ้นภายหลังจากวันที่ในงบการเงิน และฝ่ายบริหารได้ใช้ดุลยพินิจในการประมาณการผลขาดทุนที่คาดว่าจะเกิดขึ้นจากสินค้าเสื่อมคุณภาพ โดยคำนึงถึงอายุของสินค้าคงเหลือและสถานะเศรษฐกิจที่เป็นอยู่ในขณะนั้น

ที่ดิน อาคารและอุปกรณ์และค่าเสื่อมราคา

ในการคำนวณค่าเสื่อมราคาของอาคารและอุปกรณ์ ฝ่ายบริหารจำเป็นต้องทำการประมาณอายุการให้ประโยชน์และมูลค่าคงเหลือเมื่อเลิกใช้งานของอาคารและอุปกรณ์ และต้องทบทวนอายุการให้ประโยชน์และมูลค่าคงเหลือใหม่หากมีการเปลี่ยนแปลงเกิดขึ้น

บริษัทแสดงมูลค่าของที่ดินด้วยราคาที่เป็นใหม่ ซึ่งราคาที่เป็นใหม่นี้ได้ประเมินโดยผู้ประเมินราคาอิสระ โดยใช้วิธีเปรียบเทียบราคาตลาด ซึ่งการประเมินมูลค่าดังกล่าวต้องอาศัยข้อสมมติฐานและการประมาณการบางประการตามที่อธิบายไว้ในหมายเหตุ 13

นอกจากนี้ ฝ่ายบริหารจำเป็นต้องสอบทานการด้อยค่าของที่ดิน อาคารและอุปกรณ์ในแต่ละช่วงเวลาและบันทึกขาดทุนจากการด้อยค่าหากคาดว่าจะได้รับคืนต่ำกว่ามูลค่าตามบัญชีของสินทรัพย์นั้น ในการนี้ฝ่ายบริหารจำเป็นต้องใช้ดุลยพินิจที่เกี่ยวข้องกับการคาดการณ์รายได้และค่าใช้จ่ายในอนาคตซึ่งเกี่ยวข้องกับสินทรัพย์นั้น

สินทรัพย์ภาษีเงินได้รอการตัดบัญชี

บริษัทจะรับรู้สินทรัพย์ภาษีเงินได้รอการตัดบัญชีสำหรับผลแตกต่างชั่วคราวที่ใช้หักภาษีและขาดทุนทางภาษีที่ไม่ได้ใช้เมื่อมีความเป็นไปได้ค่อนข้างแน่นอนว่าบริษัทจะมีกำไรทางภาษีในอนาคตเพียงพอที่จะใช้ประโยชน์จากผลแตกต่างชั่วคราวและขาดทุนนั้น ในการนี้ฝ่ายบริหารจำเป็นต้องประมาณการว่าบริษัทควรรับรู้จำนวนสินทรัพย์ภาษีเงินได้รอการตัดบัญชีเป็นจำนวนเท่าใด โดยพิจารณาถึงจำนวนกำไรทางภาษีที่คาดว่าจะเกิดในอนาคตในแต่ละช่วงเวลา

ผลประโยชน์หลังจากออกจากงานของพนักงานตามโครงการผลประโยชน์

หนี้สินตามโครงการผลประโยชน์หลังจากออกจากงานของพนักงาน ประมาณขึ้นตามหลักคณิตศาสตร์ประกันภัย ซึ่งต้องอาศัยข้อสมมติฐานต่าง ๆ ในการประมาณการนั้น เช่น อัตราคิดลด อัตราการขึ้นเงินเดือนในอนาคต อัตราภาวะ และอัตราการเปลี่ยนแปลงในจำนวนพนักงาน เป็นต้น

บริษัท ฟู๊ดแอนด์ดริ้งส์ จำกัด (มหาชน)

หมายเหตุประกอบงบการเงิน

สำหรับปีสิ้นสุดวันที่ 31 ธันวาคม 2566

5 บุคคลหรือกิจการที่เกี่ยวข้อง

บุคคลหรือกิจการที่เกี่ยวข้องกัน หมายถึง บุคคลหรือกิจการที่มีอำนาจควบคุมทั้งทางตรงและทางอ้อมหรือมีอิทธิพลอย่างมีสาระสำคัญในการตัดสินใจทางการเงินและการบริหารของบริษัท หรือบุคคลหรือกิจการที่อยู่ภายใต้การควบคุมเดียวกัน หรืออยู่ภายใต้อิทธิพลอย่างมีสาระสำคัญเดียวกันกับบริษัท หรือบริษัทที่มีอำนาจควบคุมทั้งทางตรงและทางอ้อม หรือมีอิทธิพลอย่างมีสาระสำคัญในการตัดสินใจทางการเงินและการบริหารต่อบุคคลหรือกิจการนั้น

ความสัมพันธ์ที่มีกับบริษัทรวมได้เปิดเผยในหมายเหตุข้อ 11 สำหรับบุคคลหรือกิจการอื่นที่เกี่ยวข้องกันที่มีรายการระหว่างกันที่มีนัยสำคัญกับบริษัท ในระหว่างปีมีดังต่อไปนี้

ชื่อกิจการ/บุคคล	ประเทศที่จัดตั้ง/ สัญชาติ	ลักษณะความสัมพันธ์
ผู้บริหารสำคัญ	ไทย	บุคคลที่มีอำนาจและความรับผิดชอบการวางแผน สั่งการและควบคุมกิจกรรมต่างๆของกิจการไม่ว่า ทางตรงหรือทางอ้อม ทั้งนี้ รวมถึงกรรมการของ บริษัท (ไม่ว่าจะทำหน้าที่ในระดับบริหารหรือไม่)
บริษัท สอนชวน เอฟดี แฟ็คเกจจิ้ง จำกัด	ไทย	เป็นบริษัทร่วมและมีผู้แทนเป็นกรรมการใน บริษัทร่วม
บริษัท คาวาโซ ฟู๊ดส์ คอร์ปอเรชั่น จำกัด	ญี่ปุ่น	เป็นผู้ถือหุ้นของบริษัทและมีผู้แทนเป็นกรรมการ ของบริษัท
บริษัท ลำปางฟู๊ด โปรดักส์ จำกัด	ไทย	ผู้ถือหุ้นและกรรมการร่วมกัน

นโยบายการกำหนดราคาสำหรับรายการแต่ละประเภทอธิบายได้ดังต่อไปนี้

รายการ	นโยบายการกำหนดราคา
ขายสินค้า	ราคาต้นทุนบวกส่วนเพิ่ม
ซื้อวัตถุดิบ	ราคาตลาด
ซื้อภาชนะบรรจุและหีบห่อ	ราคาตลาด
ค่าเช่ารับและค่าบริการอื่น	ราคาตามสัญญา

บริษัท ฟู๊ดแอนด์ดริ๊งส์ จำกัด (มหาชน)
 หมายเหตุประกอบงบการเงิน
 สำหรับปีสิ้นสุดวันที่ 31 ธันวาคม 2566

รายการธุรกิจที่เกิดขึ้นในระหว่างปีกับบริษัทที่เกี่ยวข้องกัน สำหรับแต่ละปีสิ้นสุดวันที่ 31 ธันวาคม สรุปได้ดังนี้

หน่วย : พันบาท

	งบการเงินที่แสดงเงินลงทุน ตามวิธีส่วนได้เสียและ งบการเงินเฉพาะกิจการ	
	2566	2565
สำหรับปีสิ้นสุดวันที่ 31 ธันวาคม		
บริษัทร่วม		
ค่าเช่ารับและค่าบริการอื่น	3,976	3,863
ซื้อภาชนะบรรจุและหีบห่อ	9,261	11,463
บริษัทอื่นที่เกี่ยวข้องกัน		
ขายสินค้า	28,721	16,241
ซื้อวัตถุดิบ	1,338	715
ผู้บริหารสำคัญ		
ผลประโยชน์ระยะสั้นของพนักงาน	18,498	19,505
ผลประโยชน์หลังจากออกจากงาน	297	323
รวมผลตอบแทนผู้บริหารสำคัญ	18,795	19,828

บริษัท พู๊ดแอนด์ดีริงส์ จำกัด (มหาชน)
 หมายเหตุประกอบงบการเงิน
 สำหรับปีสิ้นสุดวันที่ 31 ธันวาคม 2566

ยอดคงเหลือกับบุคคลหรือกิจการที่เกี่ยวข้องกัน ณ วันที่ 31 ธันวาคม มีดังนี้

	หน่วย : พันบาท	
	งบการเงินที่แสดงเงินลงทุน ตามวิธีส่วนได้เสียและ งบการเงินเฉพาะกิจการ	
	2566	2565
ลูกหนี้การค้า (ดูหมายเหตุ 7)		
กิจการที่เกี่ยวข้องกัน	1,739	-
รวม	1,739	-
ลูกหนี้หมุนเวียนอื่น (ดูหมายเหตุ 7)		
บริษัทร่วม	342	333
รวม	342	333
เจ้าหนี้การค้า (ดูหมายเหตุ 18)		
บริษัทร่วม	1,681	2,021
กิจการที่เกี่ยวข้องกัน	287	-
รวม	1,968	2,021

6 เงินสดและรายการเทียบเท่าเงินสด

	หน่วย : พันบาท	
	งบการเงินที่แสดงเงินลงทุน ตามวิธีส่วนได้เสียและ งบการเงินเฉพาะกิจการ	
	2566	2565
เงินสด	40	40
เงินฝากธนาคาร - กระแสรายวัน	435	286
เงินฝากธนาคาร - ออมทรัพย์	15,034	9,670
รวม	15,509	9,996

บริษัท พู๊ดแอนด์ดีริงส์ จำกัด (มหาชน)
 หมายเหตุประกอบงบการเงิน
 สำหรับปีสิ้นสุดวันที่ 31 ธันวาคม 2566

7 ลูกหนี้การค้าและลูกหนี้หมุนเวียนอื่น

	หน่วย : พันบาท	
	งบการเงินที่แสดงเงินลงทุน ตามวิธีส่วนได้เสียและ งบการเงินเฉพาะกิจการ	
	2566	2565
ลูกหนี้การค้า		
กิจการที่เกี่ยวข้องกัน	1,739	-
กิจการอื่นๆ	37,299	44,834
รวม	39,038	44,834
หัก ค่าเผื่อผลขาดทุนด้านเครดิตที่คาดว่าจะเกิดขึ้น	(56)	(48)
สุทธิ	38,982	44,786
ลูกหนี้หมุนเวียนอื่น		
ลูกหนี้อื่น - กิจการที่เกี่ยวข้องกัน	342	333
ลูกหนี้อื่น - กิจการอื่น	761	1,240
เงินทดรองจ่าย	-	77
ดอกเบี้ยค้างรับ	8	2
ค่าใช้จ่ายจ่ายล่วงหน้า	221	400
รวม	1,332	2,052
รวมลูกหนี้การค้าและลูกหนี้หมุนเวียนอื่น	40,314	46,838

	หน่วย : พันบาท	
	งบการเงินที่แสดงเงินลงทุน ตามวิธีส่วนได้เสียและ งบการเงินเฉพาะกิจการ	
	2566	2565
ผลขาดทุนด้านเครดิตที่คาดว่าจะเกิดขึ้นสำหรับปี	8	48
	8	48

บริษัท ฟู๊ดแอนด์ดริ้งส์ จำกัด (มหาชน)
 หมายเหตุประกอบงบการเงิน
 สำหรับปีสิ้นสุดวันที่ 31 ธันวาคม 2566

การวิเคราะห์อายุของลูกหนี้การค้า มีดังนี้

	หน่วย : พันบาท	
	งบการเงินที่แสดงเงินลงทุน ตามวิธีส่วนได้เสียและ งบการเงินเฉพาะกิจการ	
	2566	2565
กิจการที่เกี่ยวข้องกัน		
อายุนี้คงค้างนับจากวันที่ถึงกำหนดชำระ		
เกินกำหนดชำระ :		
น้อยกว่า 3 เดือน	1,739	-
รวม	1,739	-
กิจการอื่นๆ		
อายุนี้คงค้างนับจากวันที่ถึงกำหนดชำระ		
ยังไม่ครบกำหนดชำระ	24,626	30,930
เกินกำหนดชำระ :		
น้อยกว่า 3 เดือน	11,891	13,579
3 - 6 เดือน	475	156
6 - 12 เดือน	307	121
มากกว่า 12 เดือน	-	48
รวม	37,299	44,834
หัก ค่าเผื่อผลขาดทุนด้านเครดิตที่คาดว่าจะเกิดขึ้น	(56)	(48)
สุทธิ	37,243	44,786
ลูกหนี้การค้า - สุทธิ	38,982	44,786

โดยปกติระยะเวลาการให้สินเชื่อแก่ลูกค้าของบริษัท มีระยะเวลาตั้งแต่ 7 วันถึง 60 วัน

บริษัท ฟู๊ดแอนด์ดริ้งส์ จำกัด (มหาชน)
 หมายเหตุประกอบงบการเงิน
 สำหรับปีสิ้นสุดวันที่ 31 ธันวาคม 2566

8 สินค้าคงเหลือ

	หน่วย : พันบาท	
	งบการเงินที่แสดงเงินลงทุน ตามวิธีส่วนได้เสียและ งบการเงินเฉพาะกิจการ	
	2566	2565
สินค้าสำเร็จรูป	30,040	33,364
วัตถุดิบ	26,796	39,693
ภาชนะบรรจุและหีบห่อ	42,724	51,772
สินค้าระหว่างทาง	1,417	1,408
รวม	100,977	126,237
หัก ค่าเผื่อมูลค่าสินค้าลดลง	(15,492)	(22,406)
สุทธิ	85,485	103,831
	2566	2565
ต้นทุนของสินค้าคงเหลือที่บันทึกรวมในบัญชีต้นทุนขาย		
ต้นทุนขาย	596,078	623,744
กลับรายการการปรับลดมูลค่าเป็นมูลค่าสุทธิที่จะได้รับ	(6,914)	(1,700)
สุทธิ	589,164	622,044

9 สินทรัพย์ทางการเงินหมุนเวียนอื่น

	หน่วย : พันบาท	
	งบการเงินที่แสดงเงินลงทุน ตามวิธีส่วนได้เสียและ งบการเงินเฉพาะกิจการ	
	2566	2565
เงินฝากประจำ	1,000	1,000
สัญญาซื้อขายเงินตราต่างประเทศล่วงหน้า	753	1,722
รวม	1,753	2,722

บริษัท ฟู๊ดแอนด์ดริ้งส์ จำกัด (มหาชน)

หมายเหตุประกอบงบการเงิน

สำหรับปีสิ้นสุดวันที่ 31 ธันวาคม 2566

10 สินทรัพย์หมุนเวียนอื่น

	หน่วย : พันบาท	
	2566	2565
	งบการเงินที่แสดงเงินลงทุน ตามวิธีส่วนได้เสียและ งบการเงินเฉพาะกิจการ	
ภาษีซื้อที่ยังไม่ได้ขอคืน	10,456	4,563
บัตรภาษี	522	446
เงินจ่ายล่วงหน้า	6,646	3,680
ภาษีถูกหัก ณ ที่จ่าย	637	1,270
อื่นๆ	237	261
รวม	18,498	10,220

บริษัท ฟู้ดแอนด์ดริ้งส์ จำกัด (มหาชน)

หมายเหตุประกอบงบการเงิน

สำหรับปีสิ้นสุดวันที่ 31 ธันวาคม 2566

11 เงินลงทุนในบริษัทร่วม

11.1 รายละเอียดของบริษัทร่วม

หน่วย : พันบาท

งบการเงินที่แสดงเงินลงทุนตามวิธีส่วนได้เสียและงบการเงินเฉพาะกิจการ

ชื่อบริษัท	ลักษณะธุรกิจ	สัดส่วนความเป็นเจ้าของ(ร้อยละ)		ทุนชำระแล้ว		ราคาทุน		มูลค่าตามวิธีส่วนได้เสีย		เงินปันผลรับสำหรับปี	
		2566	2565	2566	2565	2566	2565	2566	2565	2566	2565
บริษัท ฮอนชวาน เอฟดี	ผลิตขวดพลาสติก										
แพ็คเกจจิ้ง จำกัด	และป้ายฉลาก	35	35	194,865	194,865	68,203	68,203	93,415	84,993	8,184	13,641
รวม						68,203	68,203	93,415	84,993	8,184	13,641

บริษัทร่วมจดทะเบียนจัดตั้งและดำเนินธุรกิจในประเทศไทย

บริษัท ฟู้ดแอนด์ดริงส์ จำกัด (มหาชน)

หมายเหตุประกอบงบการเงิน

สำหรับปีสิ้นสุดวันที่ 31 ธันวาคม 2566

ข้อมูลทางการเงินของบริษัทรวม

	หน่วย : พันบาท	
	บริษัท ฮอนชวาน เอฟดี แฟ็คเกจจิ้ง จำกัด	
	2566	2565
รายได้	373,074	309,795
กำไรจากการดำเนินงานอย่างต่อเนื่อง	47,191	22,190
กำไร(ขาดทุน)เบ็ดเสร็จอื่น	-	(452)
สินทรัพย์หมุนเวียน	231,457	206,509
สินทรัพย์ไม่หมุนเวียน	78,638	80,648
หนี้สินหมุนเวียน	(34,595)	(37,855)
หนี้สินไม่หมุนเวียน	(8,640)	(6,249)
สินทรัพย์สุทธิ	266,860	243,053
สัดส่วนเงินลงทุน (ร้อยละ)	35	35
สัดส่วนตามส่วนได้เสียของกิจการในสินทรัพย์สุทธิ	93,401	85,069
การตัดรายการระหว่างกัน	14	(76)
มูลค่าตามบัญชีของส่วนได้เสียของกิจการในบริษัทรวม	93,415	84,993

11.2 การเปลี่ยนแปลงของเงินลงทุนในบริษัทรวม

การเปลี่ยนแปลงของเงินลงทุนในบริษัทรวมระหว่างปีสิ้นสุดวันที่ 31 ธันวาคม 2566 และ 2565 มีดังนี้

	หน่วย : พันบาท			
	งบการเงินที่แสดงเงินลงทุน		งบการเงินเฉพาะกิจการ	
	ตามวิธีส่วนได้เสีย		2566	2565
	2566	2565	2566	2565
ณ วันที่ 1 มกราคม	84,993	91,059	68,203	68,203
ส่วนแบ่งกำไรของบริษัทรวมที่ใช้วิธีส่วนได้เสีย	16,606	7,733	-	-
ส่วนแบ่งกำไร(ขาดทุน)เบ็ดเสร็จอื่นของบริษัทรวม				
ตามวิธีส่วนได้เสีย	-	(158)	-	-
รายได้เงินปันผล	(8,184)	(13,641)	-	-
ณ วันที่ 31 ธันวาคม	93,415	84,993	68,203	68,203

31
บริษัท ฟู้ดแอนด์ดริงส์ จำกัด (มหาชน)
หมายเหตุประกอบงบการเงิน
สำหรับปีสิ้นสุดวันที่ 31 ธันวาคม 2566

12 อสังหาริมทรัพย์เพื่อการลงทุน

หน่วย : พันบาท

	งบการเงินที่แสดงเงินลงทุนตามวิธีส่วนได้เสียและงบการเงินเฉพาะกิจการ			
	ที่ดิน	อาคาร	ส่วนปรับปรุง อาคาร	รวม
ราคาทุน				
ณ วันที่ 31 ธันวาคม 2565	93,949	117	4,221	98,287
ณ วันที่ 31 ธันวาคม 2566	93,949	117	4,221	98,287
ค่าเสื่อมราคาสะสม				
ณ วันที่ 1 มกราคม 2565	-	96	2,115	2,211
ค่าเสื่อมราคาสำหรับปี	-	21	844	865
ณ วันที่ 31 ธันวาคม 2565	-	117	2,959	3,076
ค่าเสื่อมราคาสำหรับปี	-	-	844	844
ณ วันที่ 31 ธันวาคม 2566	-	117	3,803	3,920
มูลค่าสุทธิทางบัญชี				
ณ วันที่ 31 ธันวาคม 2565	93,949	-	1,262	95,211
ณ วันที่ 31 ธันวาคม 2566	93,949	-	418	94,367

บริษัทได้นำอสังหาริมทรัพย์เพื่อการลงทุนซึ่งมีมูลค่าสุทธิตามบัญชี ณ วันที่ 31 ธันวาคม 2566 จำนวนประมาณ 94.08 ล้านบาท (2565 : 94.32 ล้านบาท) ไปค้ำประกันเงินกู้ยืมระยะสั้นกับสถาบันการเงินแห่งหนึ่ง ตามที่กล่าวไว้ในหมายเหตุประกอบงบการเงินข้อ 17

มูลค่ายุติธรรมของอสังหาริมทรัพย์เพื่อการลงทุนของบริษัท มีมูลค่า 119 ล้านบาท ซึ่งประเมินโดยผู้ประเมินราคาอิสระ โดยใช้เกณฑ์วิธีพิจารณาจากรายได้ (Income Approach) ตามเกณฑ์ของสินทรัพย์ที่ใช้งานอยู่ในปัจจุบัน

สำหรับปีสิ้นสุดวันที่ 31 ธันวาคม 2566 อสังหาริมทรัพย์เพื่อการลงทุนก่อให้เกิดรายได้ค่าเช่า ซึ่งรับรู้ในกำไรขาดทุนจำนวน 11.70 ล้านบาท (2565 : 11.42 ล้านบาท)

32
บริษัท ฟู้ดแอนด์ดริ้งส์ จำกัด (มหาชน)
หมายเหตุประกอบงบการเงิน
สำหรับปีสิ้นสุดวันที่ 31 ธันวาคม 2566

13 ที่ดิน อาคารและอุปกรณ์

หน่วย : พันบาท

	งบการเงินที่แสดงเงินลงทุนตามวิธีส่วนได้เสียและงบการเงินเฉพาะกิจการ								
	ที่ดิน	อาคาร	ส่วนปรับปรุง อาคาร	เครื่องจักรและ อุปกรณ์	เครื่องตกแต่ง ติดตั้งและ เครื่องใช้ สำนักงาน	แผงโซลาร์ เซลล์และ อุปกรณ์อื่น	ยานพาหนะ	งานระหว่าง ก่อสร้าง	รวม
ราคาทุน/ราคาประเมิน									
ณ วันที่ 1 มกราคม 2565	1,066,962	131,387	214,621	472,469	15,483	-	7,918	-	1,908,840
เพิ่มขึ้น	-	-	3,170	1,247	126	-	-	4,553	9,096
จำหน่าย	-	-	-	(3,723)	(2)	-	(1,049)	-	(4,774)
ณ วันที่ 31 ธันวาคม 2565	1,066,962	131,387	217,791	469,993	15,607	-	6,869	4,553	1,913,162
เพิ่มขึ้น	-	-	9,495	7,507	2,631	51,278	-	-	70,911
จำหน่าย	-	(2,749)	(872)	(1,803)	(51)	-	(1,227)	-	(6,702)
โอนเข้า (ออก)	-	-	4,553	-	-	-	874	(4,553)	874
ณ วันที่ 31 ธันวาคม 2566	1,066,962	128,638	230,967	475,697	18,187	51,278	6,516	-	1,978,245

บริษัท ฟู้ดแอนด์ครีตริ่งส์ จำกัด (มหาชน)

หมายเหตุประกอบงบการเงิน

สำหรับปีสิ้นสุดวันที่ 31 ธันวาคม 2566

หน่วย : พันบาท

งบการเงินที่แสดงเงินลงทุนตามวิธีส่วนได้เสียและงบการเงินเฉพาะกิจการ

	ที่ดิน	อาคาร	ส่วนปรับปรุง อาคาร	เครื่องจักรและ อุปกรณ์	เครื่องตกแต่ง ติดตั้งและ เครื่องใช้ สำนักงาน	แผงโซลาร์ เซลล์และ อุปกรณ์อื่น	ยานพาหนะ	งานระหว่าง ก่อสร้าง	รวม
ค่าเสื่อมราคาสะสม									
ณ วันที่ 1 มกราคม 2565	-	115,699	158,411	422,595	13,226	-	6,163	-	716,094
ค่าเสื่อมราคาสำหรับปี	-	4,028	4,397	5,864	771	-	43	-	15,103
จำหน่าย	-	-	-	(3,722)	(2)	-	(1,049)	-	(4,773)
ณ วันที่ 31 ธันวาคม 2565	-	119,727	162,808	424,737	13,995	-	5,157	-	726,424
ค่าเสื่อมราคาสำหรับปี	-	3,476	4,962	5,249	1,063	416	43	-	15,209
จำหน่าย	-	(2,564)	(796)	(1,799)	(51)	-	(1,227)	-	(6,437)
โอนเข้า (ออก)	-	-	-	-	-	-	612	-	612
ณ วันที่ 31 ธันวาคม 2566	-	120,639	166,974	428,187	15,007	416	4,585	-	735,808
ค่าเผื่อการด้อยค่า									
ณ วันที่ 31 ธันวาคม 2565	-	-	1,937	18,847	53	-	-	-	20,837
ณ วันที่ 31 ธันวาคม 2566	-	-	1,937	18,847	53	-	-	-	20,837

บริษัท ฟู้ดแอนด์ดริ้งส์ จำกัด (มหาชน)

หมายเหตุประกอบงบการเงิน

สำหรับปีสิ้นสุดวันที่ 31 ธันวาคม 2566

หน่วย : พันบาท

งบการเงินที่แสดงเงินลงทุนตามวิธีส่วนได้เสียและงบการเงินเฉพาะกิจการ

	ที่ดิน		ส่วนปรับปรุงอาคาร		เครื่องจักรและอุปกรณ์		เครื่องตกแต่งติดตั้งและเครื่องใช้สำนักงาน		แผงโซลาร์เซลล์และอุปกรณ์อื่น		ยานพาหนะ		งานระหว่างก่อสร้าง		รวม
	ที่ดิน	อาคาร	อาคาร	อุปกรณ์	เครื่องใช้สำนักงาน	เครื่องใช้สำนักงาน	แผงโซลาร์เซลล์และอุปกรณ์อื่น	ยานพาหนะ	งานระหว่างก่อสร้าง	รวม					
มูลค่าสุทธิทางบัญชี															
ณ วันที่ 31 ธันวาคม 2565	1,066,962	11,660	53,046	26,409	1,559	-	1,712	4,553	1,165,901						
ณ วันที่ 31 ธันวาคม 2566	1,066,962	7,999	62,056	28,663	3,127	50,862	1,931	-	1,221,600						

ราคาทรัพย์สินของบริษัทก่อนหักค่าเสื่อมราคาสะสมอาคารและอุปกรณ์ ซึ่งได้คิดค่าเสื่อมราคาเต็มจำนวนแล้วแต่ยังคงใช้งานจนถึงวันที่ 31 ธันวาคม 2566 มีจำนวน 560.24 ล้านบาท (2565 : 555.32 ล้านบาท)

บริษัทได้นำที่ดินพร้อมสิ่งปลูกสร้างบางส่วนและเครื่องจักรบางส่วนซึ่งมีมูลค่าสุทธิตามบัญชี ณ วันที่ 31 ธันวาคม 2566 จำนวนประมาณ 1,075.30 ล้านบาท (2565: 1,079.10 ล้านบาท) ไปค้ำประกันวงเงินสินเชื่อระยะสั้นและระยะยาวที่ได้รับจากสถาบันการเงินตามที่กล่าวไว้ในหมายเหตุประกอบงบการเงินข้อ 17 และ 19

บริษัท ฟู้ดแอนด์ดริงส์ จำกัด (มหาชน)

หมายเหตุประกอบงบการเงิน

สำหรับปีสิ้นสุดวันที่ 31 ธันวาคม 2566

บริษัท ได้จัดให้มีการประเมินราคาที่ดิน โดยผู้ประเมินราคาอิสระ โดยใช้วิธีเปรียบเทียบราคาตลาด (Market Approach) ข้อสมมติฐานหลักที่ใช้ในการประเมินมูลค่าราคาที่ดินใหม่ สรุปได้ดังนี้

ราคาต่อไร่ (บาท) : 1,800,000 - 3,300,000

ผลกระทบต่อราคาที่ดินใหม่เมื่ออัตราตามข้อสมมติฐานเพิ่มขึ้น : มูลค่ายุติธรรมเพิ่มขึ้น

การวัดมูลค่ายุติธรรมของที่ดินถูกจัดลำดับชั้นการวัดมูลค่าอยู่ในระดับที่ 3

14 พืชเพื่อการให้ผลผลิต

หน่วย : พันบาท

งบการเงินที่แสดงเงินลงทุนตามวิธีส่วนได้เสีย

และงบการเงินเฉพาะกิจการ

	สวนยางพารา		
	ที่ให้น้ำยาง	ที่ไม่ให้น้ำยาง	รวม
ราคาทุน			
ณ วันที่ 1 มกราคม 2565	17,068	15,262	32,330
เพิ่มขึ้น	-	334	334
ตัดจำหน่าย	-	(3,640)	(3,640)
โอนเข้า (ออก)	157	(157)	-
ณ วันที่ 31 ธันวาคม 2565	17,225	11,799	29,024
เพิ่มขึ้น	-	203	203
โอนเข้า (ออก)	5,479	(12,002)	(6,523)
ณ วันที่ 31 ธันวาคม 2566	22,704	-	22,704
ค่าตัดจำหน่าย			
ณ วันที่ 1 มกราคม 2565	292	-	292
ค่าตัดจำหน่ายสำหรับปี	97	-	97
ณ วันที่ 31 ธันวาคม 2565	389	-	389
ค่าตัดจำหน่ายสำหรับปี	298	-	298
ณ วันที่ 31 ธันวาคม 2566	687	-	687
มูลค่าสุทธิทางบัญชี			
ณ วันที่ 31 ธันวาคม 2565	16,836	11,799	28,635
ณ วันที่ 31 ธันวาคม 2566	22,017	-	22,017

บริษัท ฟู้ดแอนด์ดริ้งส์ จำกัด (มหาชน)

หมายเหตุประกอบงบการเงิน

สำหรับปีสิ้นสุดวันที่ 31 ธันวาคม 2566

15 สินทรัพย์สิทธิการใช้

หน่วย : พันบาท

งบการเงินที่แสดงเงินลงทุนตามวิธีส่วนได้เสีย

และงบการเงินเฉพาะกิจการ

	สินทรัพย์สิทธิการใช้		
	พื้นที่ในอาคาร	ยานพาหนะ	รวม
ราคาทุน			
ณ วันที่ 1 มกราคม 2565	2,050	3,802	5,852
เพิ่มขึ้น	2,615	7,066	9,681
โอนออก	(2,050)	-	(2,050)
ณ วันที่ 31 ธันวาคม 2565	2,615	10,868	13,483
เพิ่มขึ้น	-	-	-
โอนออก	-	(874)	(874)
ณ วันที่ 31 ธันวาคม 2566	2,615	9,994	12,609
ค่าตัดจำหน่าย			
ณ วันที่ 1 มกราคม 2565	1,822	717	2,539
ค่าตัดจำหน่ายสำหรับปี	882	607	1,489
โอนออก	(2,050)	-	(2,050)
ณ วันที่ 31 ธันวาคม 2565	654	1,324	1,978
ค่าตัดจำหน่ายสำหรับปี	871	1,705	2,576
โอนออก	-	(612)	(612)
ณ วันที่ 31 ธันวาคม 2566	1,525	2,417	3,942
มูลค่าสุทธิทางบัญชี			
ณ วันที่ 31 ธันวาคม 2565	1,961	9,544	11,505
ณ วันที่ 31 ธันวาคม 2566	1,090	7,577	8,667

บริษัท ฟู้ดแอนด์ดริ้งส์ จำกัด (มหาชน)

หมายเหตุประกอบงบการเงิน

สำหรับปีสิ้นสุดวันที่ 31 ธันวาคม 2566

ค่าใช้จ่ายที่เกี่ยวกับสัญญาเช่าที่รับรู้ในกำไรหรือขาดทุนสำหรับปีสิ้นสุดวันที่ 31 ธันวาคม 2566 และ 2565 มีดังนี้

	หน่วย : พันบาท	
	งบการเงินที่แสดงเงินลงทุน	
	ตามวิธีส่วนได้เสียและ	
	งบการเงินเฉพาะกิจการ	
	2566	2565
ค่าเสื่อมราคาของสินทรัพย์สิทธิการใช้	2,576	1,489
ดอกเบี้ยจ่ายของหนี้สินตามสัญญาเช่า	419	188
ค่าใช้จ่ายที่เกี่ยวข้องกับสัญญาเช่าสินทรัพย์ที่มีมูลค่าต่ำ	323	323

บริษัท ฟู้ดแอนด์ดริ้งส์ จำกัด (มหาชน)
 หมายเหตุประกอบงบการเงิน
 สำหรับปีสิ้นสุดวันที่ 31 ธันวาคม 2566

16 สินทรัพย์ไม่มีตัวตน

	หน่วย : พันบาท
	งบการเงินที่แสดง
	เงินลงทุนตามวิธีส่วน
	ได้เสียและงบการเงิน
	เฉพาะกิจการ
	<hr/>
ซอฟต์แวร์คอมพิวเตอร์	
ราคาทุน	
ณ วันที่ 1 มกราคม 2565	10,291
เพิ่มขึ้น	-
ณ วันที่ 31 ธันวาคม 2565	<hr/> 10,291
เพิ่มขึ้น	-
ณ วันที่ 31 ธันวาคม 2566	<hr/> 10,291 <hr/>
ค่าตัดจำหน่าย	
ณ วันที่ 1 มกราคม 2565	9,861
ค่าตัดจำหน่ายสำหรับปี	143
ณ วันที่ 31 ธันวาคม 2565	<hr/> 10,004
ค่าตัดจำหน่ายสำหรับปี	143
ณ วันที่ 31 ธันวาคม 2566	<hr/> 10,147 <hr/>
มูลค่าสุทธิทางบัญชี	
ณ วันที่ 31 ธันวาคม 2565	<hr/> 287
ณ วันที่ 31 ธันวาคม 2566	<hr/> 144 <hr/>

บริษัท ฟู้ดแอนด์ดริ๊งส์ จำกัด (มหาชน)
 หมายเหตุประกอบงบการเงิน
 สำหรับปีสิ้นสุดวันที่ 31 ธันวาคม 2566

17 เงินกู้ยืมระยะสั้นจากสถาบันการเงิน

	อัตราดอกเบี้ย (ร้อยละต่อปี)	หน่วย : พันบาท	
		งบการเงินที่แสดงเงินลงทุน ตามวิธีส่วนได้เสียและ งบการเงินเฉพาะกิจการ	2566
ตัวสัญญาใช้เงิน	ร้อยละ 2.49 – 3.30 และอัตราดอกเบี้ยที่อ้างอิง กับอัตรา BIBOR + 1.75%	-	21,500
รวม		-	21,500

เงินกู้ยืมระยะสั้นจากสถาบันการเงินค้ำประกัน โดยการจำนองที่ดินพร้อมสิ่งปลูกสร้างบางส่วนเครื่องจักรบางส่วนและ
 อสังหาริมทรัพย์เพื่อการลงทุนตามที่กล่าวไว้ในหมายเหตุประกอบงบการเงินข้อ 12 และ 13

18 เจ้าหนี้การค้าและเจ้าหนี้หมุนเวียนอื่น

	หน่วย : พันบาท		
	งบการเงินที่แสดงเงินลงทุน ตามวิธีส่วนได้เสียและ งบการเงินเฉพาะกิจการ	2566	2565
เจ้าหนี้การค้า			
บริษัทร่วม	1,681	2,021	
กิจการที่เกี่ยวข้องกัน	287	-	
กิจการอื่นๆ	40,651	48,213	
รวม	42,619	50,234	
เจ้าหนี้หมุนเวียนอื่น			
เจ้าหนี้ - กิจการอื่นๆ	9,894	6,133	
ค่าใช้จ่ายค้างจ่าย	21,061	20,862	
เงินรับล่วงหน้า	3	1,049	
รวม	30,958	28,044	
รวมเจ้าหนี้การค้าและเจ้าหนี้หมุนเวียนอื่น	73,577	78,278	

บริษัท ฟู้ดแอนด์ดริ้งส์ จำกัด (มหาชน)
 หมายเหตุประกอบงบการเงิน
 สำหรับปีสิ้นสุดวันที่ 31 ธันวาคม 2566

19 เงินกู้ยืมระยะยาวจากสถาบันการเงิน

หน่วย : พันบาท

	งบการเงินที่แสดงเงินลงทุน ตามวิธีส่วนได้เสียและ งบการเงินเฉพาะกิจการ	
	2566	2565
เงินกู้ยืมระยะยาวจากสถาบันการเงิน	27,020	14,118
หัก ส่วนที่ถึงกำหนดชำระภายในหนึ่งปี	(9,960)	(9,412)
เงินกู้ยืมระยะยาวจากสถาบันการเงิน - สุทธิจากส่วนที่ถึงกำหนด ชำระภายในหนึ่งปี	17,060	4,706

เมื่อวันที่ 16 ธันวาคม 2565 บริษัทได้ทำสัญญากู้ยืมจากธนาคารพาณิชย์แห่งหนึ่งจำนวนเงิน 47 ล้านบาท โดยมีการเบิกใช้แล้วในปี 2566 รวม 32 ล้านบาท เพื่อใช้ลงทุนติดตั้งเครื่องจักรและอุปกรณ์ที่เกี่ยวข้องกับระบบการผลิตไฟฟ้าจากพลังงานแสงอาทิตย์บนหลังคา เงินกู้ยืมดังกล่าวคิดดอกเบี้ยปีที่ 1-2 ร้อยละ 2 ต่อปี และปีที่เหลือ Prime rate - ร้อยละ 2 ต่อปี และมีกำหนดชำระคืนรายเดือน จำนวน 56 งวด เริ่มจ่ายชำระในเดือนกรกฎาคม 2566

เมื่อวันที่ 10 พฤษภาคม 2562 บริษัทได้เข้าทำสัญญาเงินกู้ยืมกับสถาบันการเงินแห่งหนึ่งในประเทศไทยในวงเงิน 40 ล้านบาท เงินกู้ยืมดังกล่าวคิดดอกเบี้ยในอัตราที่อ้างอิงกับอัตรา BIBOR ประเภท 6 เดือน + ร้อยละ 2.25 ต่อปี และมีการกำหนดชำระคืนเป็นรายไตรมาส เริ่มตั้งแต่เดือนพฤษภาคม 2563 และจ่ายชำระครบตามสัญญาแล้วในปี 2566

เงินกู้ยืมระยะยาวค้ำประกัน โดยการจำนองที่ดินพร้อมสิ่งปลูกสร้างบางส่วน เครื่องจักรบางส่วนตามที่กล่าวไว้ในหมายเหตุประกอบงบการเงินข้อ 13 นอกจากนี้ บริษัทต้องปฏิบัติตามเงื่อนไขในสัญญาเงินกู้ และรักษาระดับอัตราส่วนทางการเงินและเงื่อนไขอื่นตามที่ได้ระบุในสัญญา เช่น การรักษ้อัตราส่วนหนี้สินต่อส่วนของผู้ถือหุ้น การรักษาอัตราส่วนความสามารถในการชำระหนี้ เป็นต้น

บริษัท ฟู้ดแอนด์ดริ้งส์ จำกัด (มหาชน)
 หมายเหตุประกอบงบการเงิน
 สำหรับปีสิ้นสุดวันที่ 31 ธันวาคม 2566

20 หนี้สินตามสัญญาเช่า

หนี้สินตามสัญญาเช่า ณ วันที่ 31 ธันวาคม สรุปได้ดังนี้

	หน่วย : พันบาท	
	2566	2565
งบการเงินที่แสดงเงินลงทุน ตามวิธีส่วนได้เสียและ งบการเงินเฉพาะกิจการ		
หนี้สินตามสัญญาเช่า	7,263	10,458
หัก ดอกเบี้ยรอตัดบัญชี	(569)	(987)
รวม	6,694	9,471
หัก ส่วนที่ถึงกำหนดชำระภายในหนึ่งปี	(2,917)	(2,799)
หนี้สินตามสัญญาเช่า - สุทธิจากส่วนที่ถึงกำหนด ชำระภายในหนึ่งปี	3,777	6,672

บริษัทมีภาระผูกพันที่จะต้องจ่ายค่าเช่าขั้นต่ำตามสัญญาเช่า ณ วันที่ 31 ธันวาคม ดังนี้

	หน่วย : พันบาท	
	2566	2565
งบการเงินที่แสดงเงินลงทุน ตามวิธีส่วนได้เสียและ งบการเงินเฉพาะกิจการ		
ไม่เกิน 1 ปี		
จำนวนเงินขั้นต่ำที่ต้องจ่าย	3,208	3,218
หัก ดอกเบี้ยรอตัดบัญชี	(291)	(419)
มูลค่าปัจจุบันของจำนวนเงินขั้นต่ำที่ต้องจ่าย	2,917	2,799
เกิน 1 ปี แต่ไม่เกิน 5 ปี		
จำนวนเงินขั้นต่ำที่ต้องจ่าย	4,055	7,240
หัก ดอกเบี้ยรอตัดบัญชี	(278)	(568)
มูลค่าปัจจุบันของจำนวนเงินขั้นต่ำที่ต้องจ่าย	3,777	6,672

บริษัท ฟู้ดแอนด์ดีทริงส์ จำกัด (มหาชน)
 หมายเหตุประกอบงบการเงิน
 สำหรับปีสิ้นสุดวันที่ 31 ธันวาคม 2566

21 ประมวลการหนี้สินไม่หมุนเวียนสำหรับผลประโยชน์พนักงาน

ภาระผูกพันตามงบแสดงฐานะการเงินมีดังต่อไปนี้

	หน่วย : พันบาท	
	งบการเงินที่แสดงเงินลงทุน ตามวิธีส่วนได้เสียและ งบการเงินเฉพาะกิจการ	
	2566	2565
มูลค่าปัจจุบันของภาระผูกพันตามโครงการผลประโยชน์พนักงาน	31,192	35,467

การเปลี่ยนแปลงในมูลค่าปัจจุบันของภาระผูกพันของโครงการผลประโยชน์

	หน่วย : พันบาท	
	งบการเงินที่แสดงเงินลงทุน ตามวิธีส่วนได้เสียและ งบการเงินเฉพาะกิจการ	
	2566	2565
ภาระผูกพันผลประโยชน์พนักงาน ณ วันที่ 1 มกราคม	35,467	38,332
ขาดทุนจากการประมาณตามหลักคณิตศาสตร์ประกันภัย	1,454	-
ต้นทุนบริการปัจจุบัน	1,714	1,798
ดอกเบี้ยตามภาระผูกพัน	415	434
ผลประโยชน์จ่าย	(7,858)	(5,097)
ภาระผูกพันผลประโยชน์พนักงาน ณ วันที่ 31 ธันวาคม	31,192	35,467

รับรู้ในกำไรขาดทุน

ต้นทุนบริการปัจจุบัน	1,714	1,798
ดอกเบี้ยตามภาระผูกพัน	415	434
รวม	2,129	2,232

รับรู้ในกำไรขาดทุนเบ็ดเสร็จอื่น

ขาดทุนจากการประมาณการตามหลักคณิตศาสตร์ประกันภัย	1,454	-
รวม	1,454	-

บริษัท ฟู๊ดแอนด์ดริ๊งส์ จำกัด (มหาชน)

หมายเหตุประกอบงบการเงิน

สำหรับปีสิ้นสุดวันที่ 31 ธันวาคม 2566

ค่าใช้จ่ายเกี่ยวกับผลประโยชน์ระยะยาวของพนักงานที่รับรู้ในส่วนของกำไรหรือขาดทุน

หน่วย : พันบาท

	งบการเงินที่แสดงเงินลงทุน ตามวิธีส่วนได้เสียและ งบการเงินเฉพาะกิจการ	
	2566	2565
ต้นทุนขาย	1,522	1,540
ค่าใช้จ่ายในการขายและบริหาร	607	692
รวม	2,129	2,232

ผลขาดทุน (กำไร) จากการประมาณการตามหลักคณิตศาสตร์ประกันภัยที่รับรู้ในกำไรขาดทุนเบ็ดเสร็จอื่น ณ วันสิ้นรอบระยะเวลารายงานเกิดขึ้นจาก

หน่วย : พันบาท

	งบการเงินที่แสดงเงินลงทุน ตามวิธีส่วนได้เสียและ งบการเงินเฉพาะกิจการ	
	2566	2565
สำหรับปีสิ้นสุดวันที่ 31 ธันวาคม		
ข้อสมมติด้านประชากร	-	-
ข้อสมมติทางการเงิน	(1,436)	-
การปรับปรุงจากประสบการณ์	2,890	-
รวม	1,454	-

ข้อสมมติในการประมาณการตามหลักคณิตศาสตร์ประกันภัย

ข้อสมมติหลักในการประมาณการตามหลักคณิตศาสตร์ประกันภัย ณ วันสิ้นรอบระยะเวลารายงาน

	งบการเงินที่แสดงเงินลงทุน ตามวิธีส่วนได้เสียและ งบการเงินเฉพาะกิจการ	
	2566	2565
	(ร้อยละ)	
อัตราคิดลด	2.65	1.67
อัตราการเพิ่มขึ้นของเงินเดือน	4.0	4.0
อัตราการหมุนเวียนพนักงาน	3.34 – 40.11	3.34 – 40.11

บริษัท ฟู้ดแอนด์ดริงส์ จำกัด (มหาชน)
 หมายเหตุประกอบงบการเงิน
 สำหรับปีสิ้นสุดวันที่ 31 ธันวาคม 2566

การวิเคราะห์ความอ่อนไหว

การเปลี่ยนแปลงในแต่ละข้อสมมติฐานที่เกี่ยวข้องในการประมาณการตามหลักคณิตศาสตร์ประกันภัยที่อาจเป็นไปได้
 อย่างสมเหตุสมผล ณ วันที่รายงาน โดยถือว่าข้อสมมติฐานอื่นๆ คงที่ จะมีผลกระทบต่อภาวะผูกพันผลประโยชน์ที่กำหนด
 ไว้เป็นจำนวนเงินดังต่อไปนี้

	หน่วย : พันบาท	
	งบการเงินที่แสดงเงินลงทุน	
	ตามวิธีส่วนได้เสียและ	
	งบการเงินเฉพาะกิจการ	
	2566	2565
	เพิ่มขึ้น(ลดลง)	
อัตราคิดลด		
เพิ่มขึ้นร้อยละ 1	(1,343)	(1,479)
ลดลงร้อยละ 1	1,509	1,663
อัตราการขึ้นเงินเดือน		
เพิ่มขึ้นร้อยละ 1	1,473	1,894
ลดลงร้อยละ 1	(1,339)	(1,719)
อัตราการหมุนเวียนพนักงาน		
เพิ่มขึ้นร้อยละ 20	(1,185)	(1,547)
ลดลงร้อยละ 20	1,363	1,794

บริษัท ฟู้ดแอนด์ดริ๊งส์ จำกัด (มหาชน)
 หมายเหตุประกอบงบการเงิน
 สำหรับปีสิ้นสุดวันที่ 31 ธันวาคม 2566

22 ทุนเรือนหุ้น

มูลค่าหุ้น ต่อหุ้น (บาท)	งบการเงินที่แสดงเงินลงทุนตามวิธีส่วนได้เสีย และงบการเงินเฉพาะกิจการ				
	2566		2565		
	จำนวนหุ้น	จำนวนเงิน	จำนวนหุ้น	จำนวนเงิน	
	(พันหุ้น/พันบาท)				
ทุนจดทะเบียน					
ณ วันที่ 1 มกราคม					
- หุ้นสามัญ	10	17,624	176,243	17,624	176,243
ณ วันที่ 31 ธันวาคม					
- หุ้นสามัญ		<u>17,624</u>	<u>176,243</u>	<u>17,624</u>	<u>176,243</u>
หุ้นที่ออกและชำระแล้ว					
ณ วันที่ 1 มกราคม					
- หุ้นสามัญ	10	17,624	176,243	17,624	176,243
ณ วันที่ 31 ธันวาคม					
- หุ้นสามัญ		<u>17,624</u>	<u>176,243</u>	<u>17,624</u>	<u>176,243</u>
ส่วนเกินมูลค่าหุ้น					

ตามบทบัญญัติแห่งพระราชบัญญัติบริษัทมหาชนจำกัด พ.ศ. 2535 มาตรา 51 ในกรณีที่บริษัทเสนอขายหุ้นสูงกว่ามูลค่าหุ้นที่จดทะเบียนไว้ บริษัทต้องนำค่าหุ้นส่วนเกินนี้ตั้งเป็นทุนสำรอง (“ส่วนเกินมูลค่าหุ้น”) ส่วนเกินมูลค่าหุ้นนี้จะนำไปจ่ายเป็นเงินปันผลไม่ได้

บริษัท ฟู้ดแอนด์ดริ้งส์ จำกัด (มหาชน)
 หมายเหตุประกอบงบการเงิน
 สำหรับปีสิ้นสุดวันที่ 31 ธันวาคม 2566

23 ดำรงตามกฎหมายและองค์ประกอบอื่นของส่วนของผู้ถือหุ้น

ดำรงตามกฎหมาย

ตามบทบัญญัติแห่งพระราชบัญญัติบริษัทมหาชนจำกัด พ.ศ. 2535 มาตรา 116 บริษัทจะต้องจัดสรรทุนสำรอง (“สำรองตามกฎหมาย”) อย่างน้อยร้อยละ 5 ของกำไรสุทธิประจำปีหลังจากหักขาดทุนสะสมยกมา (ถ้ามี) จนกว่าสำรองดังกล่าวมีจำนวนไม่น้อยกว่าร้อยละ 10 ของทุนจดทะเบียน เงินสำรองนี้จะนำไปจ่ายเป็นเงินปันผลไม่ได้

องค์ประกอบอื่นของส่วนของผู้ถือหุ้น

ส่วนเกินทุนจากการตีราคาที่ดิน

ส่วนเกินทุนจากการตีราคาที่ดิน ไม่สามารถนำมาหักกับขาดทุนสะสมและไม่สามารถจ่ายเป็นเงินปันผลได้

24 ส่วนงานดำเนินงาน

ข้อมูลส่วนงานดำเนินงานที่นำเสนอนี้สอดคล้องกับรายงานภายในของบริษัทที่มีอำนาจตัดสินใจสูงสุดด้านการดำเนินงาน ได้รับและสอบทานอย่างสม่ำเสมอเพื่อใช้ในการตัดสินใจในการจัดสรรทรัพยากรให้กับส่วนงานและประเมินผลการดำเนินงานของส่วนงานโดยพิจารณาจากกำไรของส่วนงาน

การดำเนินงานของแต่ละส่วนงานที่รายงานของบริษัทโดยสรุปมีดังนี้

- ส่วนงาน 1 ผลิตและจำหน่ายอาหารและเครื่องดื่ม
- ส่วนงาน 2 ผลิตและจำหน่ายผลิตภัณฑ์ที่ได้จากต้นยางพารา

รายได้ของบริษัทได้มาจากการขายสินค้าซึ่งเป็นส่วนงานอาหารและเครื่องดื่ม และผลิตภัณฑ์ที่ได้จากต้นยางพารา ซึ่งมีจังหวะเวลาในการรับรู้รายได้ ณ เวลาใดเวลาหนึ่ง

บริษัท ฟู้ดแอนด์เครี่งส์ จำกัด (มหาชน)

หมายเหตุประกอบงบการเงิน

สำหรับปีสิ้นสุดวันที่ 31 ธันวาคม 2566

งบการเงินจำแนกตามส่วนงานของบริษัท สำหรับปีสิ้นสุดวันที่ 31 ธันวาคม 2566 และ 2565 มีดังนี้

หน่วย : พันบาท

	งบการเงินที่แสดงเงินลงทุนตามวิธีส่วนได้เสีย					
	อาหารและเครี่งคี่ม		ผลิตภัณฑ์ที่ได้จากคััน		รวม	
	2566	2565	2566	2565	2566	2565
รายได้จากการขายต่างประเทศ	419,619	438,896	-	-	419,619	438,896
รายได้จากการขายในประเทศ	310,399	298,879	1,630	1,525	312,029	300,404
	730,018	737,775	1,630	1,525	731,648	739,300
รายได้คััน	-	-	1,614	1,525	1,614	1,525
รวมรายได้	730,018	737,775	3,244	3,050	733,262	740,825
กำไร (ขาดทุน) จากการ						
ดำเนินงานส่วนงาน	28,657	8,732	(309)	(419)	28,348	8,313
รายได้คัันที่ไม่ได้ปันส่วน					16,401	16,945
คัันทุนทางการเงิน					(1,112)	(1,665)
ส่วนแบ่งกำไรของบริษัทรวม						
ที่ใช้วิธีส่วนได้เสีย					16,606	7,733
ค่าใช้จ่ายภาษีเงินได้					(9,157)	(5,098)
กำไรสำหรับปี					51,086	26,228

สินทรัพย์รวมจำแนกตามส่วนงานของบริษัท ณ วันที่ 31 ธันวาคม 2566 และ 2565 มีดังนี้

หน่วย : พันบาท

	งบการเงินที่แสดงเงินลงทุนตามวิธีส่วนได้เสีย					
	อาหารและเครี่งคี่ม		คัันยางพารา		รวม	
	2566	2565	2566	2565	2566	2565
สินทรัพย์คััน						
ส่วนงาน	345,249	370,119	876,354	876,147	1,214,778	1,246,266
สินทรัพย์ที่ไม่ได้ปันส่วน					401,414	332,270
รวมสินทรัพย์					1,616,192	1,578,536

บริษัท ฟู้ดแอนด์ดริ้งส์ จำกัด (มหาชน)

หมายเหตุประกอบงบการเงิน

สำหรับปีสิ้นสุดวันที่ 31 ธันวาคม 2566

ลูกค้านรายใหญ่

บริษัทรับรู้รายได้จากการขายสินค้าจากลูกค้านรายใหญ่จำนวนสี่ราย (มีรายได้เกินร้อยละ 10 ของรายได้รวม) สำหรับปีสิ้นสุดวันที่ 31 ธันวาคม 2566 รวมจำนวนเงิน 428.82 ล้านบาท (2565 : ลูกค้านรายใหญ่จำนวนสามราย 419.99 ล้านบาท)

25 ค่าใช้จ่ายตามลักษณะ

หน่วย : พันบาท

	งบการเงินที่แสดงเงินลงทุน ตามวิธีส่วนได้เสียและ งบการเงินเฉพาะกิจการ	
	2566	2565
การเปลี่ยนแปลงในสินค้าสำเร็จรูป	3,324	16,105
วัตถุดิบและวัสดุสิ้นเปลืองใช้ไป	356,697	372,404
ค่าใช้จ่ายผลประโยชน์ตอบแทนพนักงาน	131,951	144,185
ค่าเสื่อมราคาและค่าตัดจำหน่าย	19,070	17,697
ค่าโฆษณาและส่งเสริมการขาย	4,812	1,093
ค่าเช่าจ่ายตามสัญญาเช่าดำเนินงาน	1,028	3,409

26 ภาษีเงินได้

ภาษีเงินได้ที่รับรู้ในกำไรหรือขาดทุน

หน่วย : พันบาท

	งบการเงินที่แสดงเงินลงทุน ตามวิธีส่วนได้เสีย		งบการเงินเฉพาะกิจการ	
	2566	2565	2566	2565
ภาษีเงินได้ของงวดปัจจุบัน				
สำหรับงวดปัจจุบัน	4,902	-	4,902	-
ภาษีเงินได้รอการตัดบัญชี				
ภาษีเงินได้รอการตัดบัญชีจากการเกิดผลแตกต่าง ชั่วคราวและการกลับรายการผลแตกต่างชั่วคราว	4,255	5,098	4,255	5,098
ค่าใช้จ่ายภาษีเงินได้	9,157	5,098	9,157	5,098

บริษัท ฟู้ดแอนด์ดริ้งส์ จำกัด (มหาชน)
 หมายเหตุประกอบงบการเงิน
 สำหรับปีสิ้นสุดวันที่ 31 ธันวาคม 2566

ภาษีเงินได้ที่รับรู้ในกำไรขาดทุนเบ็ดเสร็จอื่น

หน่วย : พันบาท

	งบการเงินที่แสดงเงินลงทุน			
	ตามวิธีส่วนได้เสีย		งบการเงินเฉพาะกิจการ	
	2566	2565	2566	2565
ขาดทุนจากการวัดมูลค่าใหม่ของผลประโยชน์พนักงานที่กำหนดไว้	291	-	291	-
ส่วนแบ่งขาดทุนเบ็ดเสร็จอื่นของบริษัทร่วมตามวิธีส่วนได้เสีย	-	39	-	-
รวม	291	39	291	-

การกระทบยอดเพื่อหาอัตราภาษีที่แท้จริง

หน่วย: พันบาท

	งบการเงินที่แสดงเงินลงทุนตามวิธีส่วนได้เสีย			
	2566		2565	
	อัตราภาษี (ร้อยละ)		อัตราภาษี (ร้อยละ)	
กำไรทางบัญชีก่อนภาษีเงินได้		60,243		31,326
จำนวนภาษีตามอัตราภาษีเงินได้	20	12,049	20	6,265
ผลกระทบทางภาษีสำหรับ :				
ส่วนแบ่งกำไรจากเงินลงทุนในบริษัทร่วม		(3,321)		(1,547)
รายได้ที่ได้รับยกเว้นภาษีเงินได้		(2,902)		(1,429)
รายจ่ายที่ไม่ให้ถือเป็นรายจ่าย		770		1,107
ผลขาดทุนสะสมทางภาษี		(1,694)		(4,396)
ภาษีเงินได้สำหรับปีปัจจุบัน		4,902		-
การเปลี่ยนแปลงของผลแตกต่างชั่วคราว		4,255		5,098
ค่าใช้จ่ายภาษีเงินได้	15	9,157	16	5,098

บริษัท ฟู๊ดแอนด์ดริ้งส์ จำกัด (มหาชน)
 หมายเหตุประกอบงบการเงิน
 สำหรับปีสิ้นสุดวันที่ 31 ธันวาคม 2566

หน่วย: พันบาท

	งบการเงินเฉพาะกิจการ			
	2566		2565	
	อัตรากำไร (ร้อยละ)		อัตรากำไร (ร้อยละ)	
กำไรทางบัญชีก่อนภาษีเงินได้		51,821		37,233
จำนวนภาษีตามอัตรากำไรเงินได้	20	10,364	20	7,447
ผลกระทบทางภาษีสำหรับ :				
รายได้ที่ได้รับยกเว้นภาษีเงินได้		(4,538)		(4,158)
รายจ่ายที่ไม่ให้ถือเป็นรายจ่าย		770		1,107
ผลขาดทุนสะสมทางภาษี		(1,694)		(4,396)
ภาษีเงินได้สำหรับปีปัจจุบัน		4,902		-
การเปลี่ยนแปลงของผลแตกต่างชั่วคราว		4,255		5,098
ค่าใช้จ่ายภาษีเงินได้	18	9,157	14	5,098

สินทรัพย์และหนี้สินภาษีเงินได้รอการตัดบัญชี ณ วันที่ 31 ธันวาคม มีดังนี้

หน่วย : พันบาท

	งบการเงินที่แสดงเงินลงทุน			
	ตามวิธีส่วนได้เสีย		งบการเงินเฉพาะกิจการ	
	2566	2565	2566	2565
สินทรัพย์ภาษีเงินได้รอการตัดบัญชี				
ค่าเพื่อผลขาดทุนการด้อยค่าลูกหนี้การค้า	11	10	11	10
ค่าเพื่อการลดลงของมูลค่าสินค้าคงเหลือ	3,098	4,481	3,098	4,481
ค่าเพื่อการด้อยค่าของสินทรัพย์	122	187	122	187
สำรองผลประโยชน์ระยะยาวของพนักงาน	6,239	7,094	6,239	7,094
ขาดทุนทางภาษีที่ยังไม่ได้ใช้	-	1,694	-	1,694
หนี้สินตามสัญญาเช่า	1,186	1,611	1,186	1,611
รวม	10,656	15,077	10,656	15,077
หนี้สินภาษีเงินได้รอการตัดบัญชี				
ส่วนเกินทุนจากการตีราคาที่ดิน	228,362	228,362	228,362	228,362
สินทรัพย์สิทธิการใช้	1,155	1,612	1,155	1,612
รวม	229,517	229,974	229,517	229,974
หนี้สินภาษีเงินได้รอการตัดบัญชี - สุทธิ	218,861	214,897	218,861	214,897

บริษัท ฟู๊ดแอนด์ดริ้งส์ จำกัด (มหาชน)

หมายเหตุประกอบงบการเงิน

สำหรับปีสิ้นสุดวันที่ 31 ธันวาคม 2566

รายการเคลื่อนไหวของสินทรัพย์และหนี้สินภายใต้การตัดบัญชีที่เกิดขึ้นในระหว่างปี มีดังนี้

หน่วย : พันบาท

	งบการเงินที่แสดงเงินลงทุนตามวิธีส่วนได้เสียและงบการเงินเฉพาะกิจการ							
	บันทึกเป็น (รายจ่าย) รายได้ใน				บันทึกเป็น (รายจ่าย) รายได้ใน			
	1 มกราคม 2565	ถ้าไรหรือ ขาดทุน	ถ้าไรขาดทุน เบ็ดเสร็จอื่น	31 ธันวาคม 2565	1 มกราคม 2566	ถ้าไรหรือ ขาดทุน	ถ้าไรขาดทุน เบ็ดเสร็จอื่น	31 ธันวาคม 2566
สินทรัพย์ภายใต้การตัดบัญชี								
ค่าเผื่อผลขาดทุนการค้ายาลูกหนี้การค้า	-	10	-	10	10	1	-	11
ค่าเผื่อการลดลงของมูลค่าสินค้าคงเหลือ	4,821	(340)	-	4,481	4,481	(1,383)	-	3,098
ค่าเผื่อการค้ายาลูกหนี้สินทรัพย์	467	(280)	-	187	187	(65)	-	122
สำรองผลประโยชน์ระยะยาวของพนักงาน	7,666	(572)	-	7,094	7,094	(1,146)	291	6,239
ขาดทุนทางภาษีที่ยังไม่ได้ใช้	5,600	(3,906)	-	1,694	1,694	(1,694)	-	-
หนี้สินตามสัญญาเช่า	37	1,574	-	1,611	1,611	(425)	-	1,186
รวม	18,591	(3,514)	-	15,077	15,077	(4,712)	291	10,656
หนี้สินภายใต้การตัดบัญชี								
ส่วนเกินทุนจากการตีราคาที่ดิน	228,362	-	-	228,362	228,362	-	-	228,362
สินทรัพย์สิทธิการให้	28	1,584	-	1,612	1,612	(457)	-	1,155
รวม	228,390	1,584	-	229,974	229,974	(457)	-	229,517
หนี้สินภายใต้การตัดบัญชี-สุทธิ	209,799	(5,098)	-	214,897	214,897	(4,255)	291	218,861

บริษัท ฟู้ดแอนด์ดริงส์ จำกัด (มหาชน)

หมายเหตุประกอบงบการเงิน

สำหรับปีสิ้นสุดวันที่ 31 ธันวาคม 2566

27 สิทธิประโยชน์ตามบัตรส่งเสริมการลงทุน

บริษัทได้รับบัตรส่งเสริมการลงทุนจากสำนักงานคณะกรรมการส่งเสริมการลงทุนสำหรับการผลิตหรือถนอมอาหาร เครื่องดื่ม วัตถุเจือปนอาหาร (Food Additive) สิ่งปรุงแต่งอาหาร (Food Ingredient) หรือผลิตภัณฑ์เสริมอาหาร (Dietary Supplement) ที่ใช้เทคโนโลยีที่ทันสมัย จึงได้รับสิทธิประโยชน์หลายประการรวมถึงการยกเว้นและ/หรือลดหย่อนภาษีเงินได้นิติบุคคลสำหรับกำไรสุทธิที่ได้จากการประกอบกิจการที่ได้รับการส่งเสริม ตามระยะเวลา เงื่อนไขและข้อกำหนดที่ระบุในบัตรส่งเสริมการลงทุนเลขที่ 66-0884-2-041-0 ลงวันที่ 4 กรกฎาคม 2566

28 กำไรต่อหุ้น

กำไรต่อหุ้นขั้นพื้นฐานสำหรับแต่ละปีสิ้นสุดวันที่ 31 ธันวาคม 2566 และ 2565 คำนวณจากกำไรสำหรับปีที่เป็นส่วนของผู้ถือหุ้นสามัญของบริษัทและจำนวนหุ้นสามัญที่ออกจำหน่ายแล้วระหว่างปีตามวิธีถ่วงน้ำหนัก โดยแสดงการคำนวณดังนี้

	หน่วย : พันบาท/พันหุ้น			
	งบการเงินที่แสดงเงิน		งบการเงินเฉพาะกิจการ	
	ลงทุนตามวิธีส่วนได้เสีย			
	2566	2565	2566	2565
กำไรส่วนที่เป็นของผู้ถือหุ้นสามัญของบริษัท	<u>51,086</u>	<u>26,228</u>	<u>42,664</u>	<u>32,135</u>
จำนวนหุ้นสามัญที่ออกจำหน่ายแล้ว	<u>17,624</u>	<u>17,624</u>	<u>17,624</u>	<u>17,624</u>
กำไรต่อหุ้น (ขั้นพื้นฐาน) (บาท)	<u>2.90</u>	<u>1.49</u>	<u>2.42</u>	<u>1.82</u>

29 เครื่องมือทางการเงิน

29.1 มูลค่าตามบัญชีและมูลค่ายุติธรรม

สินทรัพย์และหนี้สินทางการเงินที่วัดมูลค่าด้วยราคาทุนตัดจำหน่าย มีมูลค่ายุติธรรมไม่แตกต่างจากมูลค่าตามบัญชีตามที่บันทึกในงบแสดงฐานะการเงินอย่างมีสาระสำคัญ

บริษัท ฟู้ดแอนด์ดริงส์ จำกัด (มหาชน)

หมายเหตุประกอบงบการเงิน

สำหรับปีสิ้นสุดวันที่ 31 ธันวาคม 2566

มูลค่ายุติธรรมของสินทรัพย์ทางการเงินและหนี้สินทางการเงินรวมถึงลำดับชั้นมูลค่ายุติธรรมสำหรับเครื่องมือทางการเงินที่วัดมูลค่าด้วยมูลค่ายุติธรรมผ่านกำไรขาดทุน มีดังนี้

หน่วย : พันบาท

งบการเงินที่แสดงเงินลงทุนตามวิธีส่วนได้เสียและเบาะงกิจการ

	มูลค่ายุติธรรม			รวม
	ระดับ 1	ระดับ 2	ระดับ 3	
31 ธันวาคม 2566				
หนี้สินทางการเงิน				
สัญญาขายเงินตราต่างประเทศล่วงหน้า	-	753	-	753
31 ธันวาคม 2565				
หนี้สินทางการเงิน				
สัญญาขายเงินตราต่างประเทศล่วงหน้า	-	1,722	-	1,722

ในระหว่างงวดปัจจุบัน ไม่มีการโอนรายการระหว่างลำดับชั้นของมูลค่ายุติธรรม

เทคนิคการประเมินมูลค่า

มูลค่ายุติธรรมระดับ 2 สำหรับสัญญาซื้อขายเงินตราต่างประเทศ เทคนิคการประเมินมูลค่าและข้อมูลที่ใช้ในการวัดมูลค่ายุติธรรมพิจารณาจากอัตราแลกเปลี่ยนเงินตราต่างประเทศล่วงหน้าที่สามารถสังเกตได้ ณ วันสิ้นรอบระยะเวลารายงานและอัตราแลกเปลี่ยนล่วงหน้าตามสัญญาซึ่งคิดลดด้วยอัตราที่สะท้อนถึงความเสี่ยงด้านสินเชื่อกู้สัญญาต่างๆ

29.2 นโยบายการจัดการความเสี่ยงทางการเงิน

คณะกรรมการบริษัทของบริษัทมีความรับผิดชอบโดยรวมในการจัดให้มีการควบคุมกรอบการบริหารความเสี่ยงของบริษัท คณะกรรมการบริษัทจัดตั้งคณะกรรมการบริหารความเสี่ยงซึ่งรับผิดชอบในการพัฒนาและติดตามนโยบายการบริหารความเสี่ยงของบริษัท

นโยบายการบริหารความเสี่ยงของบริษัทจัดทำขึ้นเพื่อระบุและวิเคราะห์ความเสี่ยงที่บริษัทเผชิญ เพื่อกำหนดระดับความเสี่ยงที่เหมาะสม รวมถึงควบคุมและติดตามความเสี่ยงให้อยู่ในระดับที่ยอมรับได้ นโยบายและระบบการบริหารความเสี่ยงได้รับการทบทวนอย่างสม่ำเสมอเพื่อให้สะท้อนการเปลี่ยนแปลงของสภาพการณ์ในตลาดและการดำเนินงานของบริษัท

คณะกรรมการตรวจสอบของบริษัทกำกับดูแลว่าผู้บริหารมีการติดตามการปฏิบัติตามวิธีปฏิบัติและนโยบายการบริหารความเสี่ยงและทบทวนความเพียงพอของกรอบการบริหารความเสี่ยงให้สอดคล้องกับความเสี่ยงที่บริษัทเผชิญอยู่ คณะกรรมการตรวจสอบของบริษัทกำกับดูแลโดยผ่านทางผู้ตรวจสอบภายใน ผู้ตรวจสอบภายในทำหน้าที่ในการทบทวนการควบคุมและวิธีการปฏิบัติในการบริหารความเสี่ยงอย่างสม่ำเสมอและในกรณีพิเศษและจะรายงานผลที่ได้ต่อคณะกรรมการตรวจสอบ

บริษัท ฟู้ดแอนด์ดริ๊งส์ จำกัด (มหาชน)

หมายเหตุประกอบงบการเงิน

สำหรับปีสิ้นสุดวันที่ 31 ธันวาคม 2566

ความเสี่ยงด้านเครดิต

ความเสี่ยงด้านเครดิตเป็นความเสี่ยงจากการสูญเสียด้านการเงินของบริษัท หากลูกค้าหรือคู่สัญญาตามเครื่องมือทางการเงินไม่สามารถปฏิบัติตามภาระผูกพันตามสัญญา ซึ่งโดยส่วนใหญ่เกิดจาก ลูกหนี้ที่เป็นลูกค้าบริษัท

ลูกหนี้การค้า

ฐานะเปิดต่อความเสี่ยงด้านเครดิตของบริษัทได้รับอิทธิพลมาจากลักษณะเฉพาะตัวของลูกค้าแต่ละราย อย่างไรก็ตาม ผู้บริหารต้องพิจารณาถึงปัจจัยอื่นๆ ซึ่งอาจส่งผลกระทบต่อความเสี่ยงด้านเครดิตของลูกค้า ซึ่งรวมถึงความเสี่ยงของการผิดนัดชำระ ซึ่งเกี่ยวข้องกับอุตสาหกรรมและประเทศที่ลูกค้าดำเนินธุรกิจอยู่

ข้อมูลเกี่ยวกับฐานะเปิดต่อความเสี่ยงด้านเครดิตและผลขาดทุนที่คาดว่าจะเกิดขึ้นสำหรับลูกหนี้การค้า มีดังนี้

ณ วันที่ 31 ธันวาคม 2566	หน่วย : พันบาท	
	งบการเงินที่แสดงเงินลงทุนตามวิธีส่วนได้เสีย และงบการเงินเฉพาะกิจการ	
	ลูกหนี้การค้า	ค่าเพื่อผลขาดทุนด้าน เครดิตที่คาดว่าจะเกิดขึ้น
ยังไม่ถึงกำหนดชำระ	24,626	3
เกินกำหนดชำระ		
1 - 30 วัน	9,240	3
31 - 60 วัน	3,654	16
61 - 90 วัน	736	16
มากกว่า 90 วัน	782	18
รวม	39,038	56
หัก ค่าเพื่อผลขาดทุนด้านเครดิตที่คาดว่าจะเกิดขึ้น	(56)	
สุทธิ	38,982	

บริษัท ฟู้ดแอนด์ดริงส์ จำกัด (มหาชน)

หมายเหตุประกอบงบการเงิน

สำหรับปีสิ้นสุดวันที่ 31 ธันวาคม 2566

หน่วย : พันบาท

งบการเงินที่แสดงเงินลงทุนตามวิธีส่วนได้เสีย

และงบการเงินเฉพาะกิจการ

ณ วันที่ 31 ธันวาคม 2565	ค่าเพื่อผลขาดทุนด้าน เครดิตที่คาดว่าจะเกิดขึ้น	
	ลูกหนี้การค้า	
ยังไม่ถึงกำหนดชำระ	30,930	-
เกินกำหนดชำระ		
1 - 30 วัน	8,686	-
31 - 60 วัน	4,629	-
61 - 90 วัน	264	-
มากกว่า 90 วัน	325	48
รวม	44,834	48
หัก ค่าเพื่อผลขาดทุนด้านเครดิตที่คาดว่าจะเกิดขึ้น	(48)	
สุทธิ	44,786	

รายการเคลื่อนไหวของค่าเพื่อผลขาดทุนด้านเครดิตที่คาดว่าจะเกิดขึ้นของลูกหนี้การค้า มีดังนี้

หน่วย : พันบาท

งบการเงินที่แสดงเงินลงทุนตามวิธีส่วนได้เสีย

และงบการเงินเฉพาะกิจการ

	2566	2565
ณ วันที่ 1 มกราคม	48	-
เพิ่มขึ้น	56	48
กลับรายการ	(48)	-
ณ วันที่ 31 ธันวาคม	56	48

เงินสดและรายการเทียบเท่าเงินสด และอนุพันธ์

ฐานะเปิดต่อความเสี่ยงด้านเครดิตของบริษัทที่เกิดจากเงินสดและรายการเทียบเท่าเงินสดและสินทรัพย์อนุพันธ์ ถูกจำกัดเนื่องจากคู่สัญญาเป็นธนาคารและสถาบันการเงิน ซึ่งบริษัทพิจารณาว่ามีความเสี่ยงด้านเครดิตต่ำ

ความเสี่ยงด้านสภาพคล่อง

บริษัทกำกับดูแลความเสี่ยงด้านสภาพคล่องและรักษาระดับของเงินสดและรายการเทียบเท่าเงินสดที่ผู้บริหารพิจารณาว่าเพียงพอในการจัดหาเงินเพื่อใช้ในการดำเนินงานของบริษัท และลดผลกระทบจากความผันผวนในกระแสเงินสด

บริษัท ฟู้ดแอนด์ดริ้งส์ จำกัด (มหาชน)

หมายเหตุประกอบงบการเงิน

สำหรับปีสิ้นสุดวันที่ 31 ธันวาคม 2566

ณ วันที่ 31 ธันวาคม 2566 ระยะเวลาการครบกำหนดคงเหลือตามสัญญาของหนี้สินทางการเงิน ณ วันที่รายงาน โดยจำนวนเงินเป็นจำนวนขั้นต้นซึ่งไม่ได้คิดลด และไม่รวมผลกระทบหากหักกลับตามสัญญา

หน่วย : พันบาท

	งบการเงินที่แสดงเงินลงทุนตามวิธีส่วนได้เสียและงบการเงินเฉพาะกิจการ				
	มูลค่าตามบัญชี	กระแสเงินสดตามสัญญา			
		ภายใน 1 ปี	แต่ภายใน 5 ปี	หลังจาก 5 ปี	รวม
ณ วันที่ 31 ธันวาคม 2566					
หนี้สินทางการเงินที่ไม่ใช่อนุพันธ์					
เจ้าหนี้การค้าและเจ้าหนี้หมุนเวียนอื่น	73,577	73,577	-	-	73,577
เงินกู้ยืมระยะยาวจากสถาบันการเงิน	27,020	9,960	17,060	-	27,020
หนี้สินตามสัญญาเช่า	6,694	2,917	3,777	-	6,694
	107,291	86,454	20,837	-	107,291

ณ วันที่ 31 ธันวาคม 2565 ระยะเวลาการครบกำหนดคงเหลือตามสัญญาของหนี้สินทางการเงิน ณ วันที่รายงาน โดยจำนวนเงินเป็นจำนวนขั้นต้นซึ่งไม่ได้คิดลด และไม่รวมผลกระทบหากหักกลับตามสัญญา

หน่วย : พันบาท

	งบการเงินที่แสดงเงินลงทุนตามวิธีส่วนได้เสียและงบการเงินเฉพาะกิจการ				
	มูลค่าตามบัญชี	กระแสเงินสดตามสัญญา			
		ภายใน 1 ปี	แต่ภายใน 5 ปี	หลังจาก 5 ปี	รวม
ณ วันที่ 31 ธันวาคม 2565					
หนี้สินทางการเงินที่ไม่ใช่อนุพันธ์					
เงินกู้ยืมระยะสั้นจากสถาบันการเงิน	21,500	21,500	-	-	21,500
เจ้าหนี้การค้าและเจ้าหนี้หมุนเวียนอื่น	78,278	78,278	-	-	78,278
เงินกู้ยืมระยะยาวจากสถาบันการเงิน	14,118	9,412	4,706	-	14,118
หนี้สินตามสัญญาเช่า	9,471	2,799	6,672	-	9,471
	123,367	111,989	11,378	-	123,367

ความเสี่ยงด้านตลาด

บริษัทมีฐานะเปิดต่อความเสี่ยงจากธุรกิจปกติซึ่งมาจากการเปลี่ยนแปลงของอัตราดอกเบี้ยในตลาด อัตราแลกเปลี่ยน และจากภาวะผูกพันตามสัญญาที่ไม่สามารถปฏิบัติได้ของคู่สัญญา บริษัทไม่ได้ถือหรือออกอนุพันธ์เพื่อการเก็งกำไรหรือเพื่อการค้า

บริษัท ฟู๊ดแอนด์ดริ๊งส์ จำกัด (มหาชน)

หมายเหตุประกอบงบการเงิน

สำหรับปีสิ้นสุดวันที่ 31 ธันวาคม 2566

ความเสี่ยงด้านอัตราแลกเปลี่ยน

บริษัทมีความเสี่ยงจากอัตราแลกเปลี่ยนที่สำคัญอันเกี่ยวเนื่องจากการซื้อหรือขายสินค้าเป็นเงินตราต่างประเทศ

สินทรัพย์และหนี้สินที่เป็นเงินตราต่างประเทศ รวมทั้งมีสัญญาซื้อขายเงินตราต่างประเทศล่วงหน้า ที่ครบกำหนดชำระน้อยกว่าหนึ่งปี ดังนี้

	งบการเงินที่แสดงเงินลงทุนตามวิธีส่วนได้เสียและงบการเงินเฉพาะกิจการ			
	2566	2565	2566	2565
	(พัน)		อัตราแลกเปลี่ยน (บาทต่อหน่วยเงินตราต่างประเทศ)	
สินทรัพย์ทางการเงิน				
เหรียญสหรัฐอเมริกา	523	562	34.0590	34.3913
หนี้สินทางการเงิน				
เหรียญสหรัฐอเมริกา	18	13	34.3876	34.7335
ยูโร	-	68	-	37.2053
สัญญาซื้อขายเงินตราต่างประเทศ				
เหรียญสหรัฐอเมริกา	594	1,029	34.2233	34.5624

หน่วย : พันบาท

งบการเงินที่แสดงเงินลงทุนตามวิธีส่วนได้เสียและงบการเงินเฉพาะกิจการ

ณ วันที่ 31 ธันวาคม

ความเสี่ยงจากเงินตราต่างประเทศ

เงินเหรียญสหรัฐอเมริกา

เงินสดและรายการเทียบเท่าเงินสด

13

13

ลูกหนี้การค้าและลูกหนี้หมุนเวียนอื่น

17,811

19,318

เจ้าหนี้การค้าและเจ้าหนี้หมุนเวียนอื่น

618

464

ยอดบัญชีในงบแสดงฐานะการเงินที่มีความเสี่ยง

18,442

19,795

เงินยูโร

เจ้าหนี้การค้าและเจ้าหนี้หมุนเวียนอื่น

-

2,535

ยอดบัญชีในงบแสดงฐานะการเงินที่มีความเสี่ยง

-

2,535

บริษัท ฟู้ดแอนด์ดริ้งส์ จำกัด (มหาชน)

หมายเหตุประกอบงบการเงิน

สำหรับปีสิ้นสุดวันที่ 31 ธันวาคม 2566

การวิเคราะห์ความอ่อนไหวของอัตราแลกเปลี่ยนเมื่อมีการแข็งค่า (การอ่อนค่า) ของเงินตราต่างประเทศ ที่เคลื่อนไหวร้อยละ 10 ณ วันที่ในรายงาน มีดังนี้

หน่วย : พันบาท

ณ วันที่ 31 ธันวาคม 2566	งบการเงินที่แสดงเงินลงทุนตามวิธีส่วนได้เสียและงบการเงินเฉพาะกิจการ				
	อัตราการเปลี่ยนแปลง (ร้อยละ)	กำไรหรือขาดทุน		ส่วนของผู้ถือหุ้นจากภาษี	
		การแข็งค่า	การอ่อนค่า	การแข็งค่า	การอ่อนค่า
เงินเหรียญสหรัฐอเมริกา	10	1,721	(1,721)	-	-

หน่วย : พันบาท

ณ วันที่ 31 ธันวาคม 2565	งบการเงินที่แสดงเงินลงทุนตามวิธีส่วนได้เสียและงบการเงินเฉพาะกิจการ				
	อัตราการเปลี่ยนแปลง (ร้อยละ)	กำไรหรือขาดทุน		ส่วนของผู้ถือหุ้นจากภาษี	
		การแข็งค่า	การอ่อนค่า	การแข็งค่า	การอ่อนค่า
เงินเหรียญสหรัฐอเมริกา	10	1,885	(1,885)	-	-
เงินยูโร	10	253	(253)	-	-

ความเสี่ยงด้านอัตราดอกเบี้ย

บริษัทมีความเสี่ยงจากอัตราดอกเบี้ยที่สำคัญอันเกี่ยวข้องกับเงินฝากสถาบันการเงิน เงินลงทุนชั่วคราว เงินกู้ยืมระยะสั้น เงินกู้ยืมระยะยาว และหนี้สินตามสัญญาเช่าการเงินที่มีดอกเบี้ย สินทรัพย์และหนี้สินทางการเงินส่วนใหญ่มีอัตราดอกเบี้ยที่ปรับขึ้นลงตามอัตราตลาด หรือมีอัตราดอกเบี้ยคงที่ซึ่งใกล้เคียงกับอัตราตลาดในปัจจุบัน

29.3 การบริหารจัดการทุน

วัตถุประสงค์ในการบริหารจัดการทุนที่สำคัญของบริษัท คือการจัดให้มีซึ่งโครงสร้างทุนที่เหมาะสมเพื่อสนับสนุนการดำเนินธุรกิจของบริษัทและเสริมสร้างมูลค่าการถือหุ้นให้กับผู้ถือหุ้น โดย ณ วันที่ 31 ธันวาคม 2566 ตามงบแสดงฐานะการเงินที่แสดงเงินลงทุนตามวิธีส่วนได้เสีย บริษัทมีอัตราส่วนหนี้สินต่อทุนเท่ากับ 0.29:1 (2565 : 0.31:1) และตามงบการเงินเฉพาะกิจการ บริษัทมีอัตราส่วนหนี้สินต่อทุนเท่ากับ 0.30:1 (2565 : 0.32:1)

บริษัท ฟู๊ดแอนด์ดีทริงส์ จำกัด (มหาชน)
 หมายเหตุประกอบงบการเงิน
 สำหรับปีสิ้นสุดวันที่ 31 ธันวาคม 2566

30 ภาระผูกพันกับบุคคลหรือกิจการที่ไม่เกี่ยวข้องกัน

		หน่วย : พันบาท	
		งบการเงินที่แสดงเงินลงทุน ตามวิธีส่วนได้เสียและ งบการเงินเฉพาะกิจการ	
		2566	2565
ภาระผูกพันสำหรับรายจ่ายฝ่ายทุน			
เครื่องจักรและอุปกรณ์	พันบาท	6,000	35,850
เครื่องจักร	พันดอลลาร์สหรัฐอเมริกา	-	68
จำนวนเงินขั้นต่ำที่ต้องจ่ายในอนาคตทั้งสิ้น			
ภายใต้สัญญาบริการระยะยาวที่บอกเลิกไม่ได้			
ภายในหนึ่งปี		3,939	2,984
หลังจากหนึ่งปีแต่ไม่เกินห้าปี		793	4,827
รวม		4,732	7,811
ภาระผูกพันอื่นๆ			
หนังสือค้ำประกันจากธนาคาร		9,577	33,966
สัญญาซื้อขายเงินตราต่างประเทศล่วงหน้า		20,974	37,013
รวม		30,551	70,979

ภาระผูกพันตามสัญญาเช่าดำเนินงาน

ณ วันที่ 31 ธันวาคม 2566 บริษัทได้เข้าทำสัญญาเช่าอุปกรณ์ และสัญญาบริการ อายุของสัญญามีระยะเวลาตั้งแต่ 1 ถึง 3 ปี

หนังสือค้ำประกันธนาคาร

ณ วันที่ 31 ธันวาคม 2566 บริษัทมีหนังสือค้ำประกันซึ่งออกโดยธนาคารในนามบริษัทซึ่งเกี่ยวเนื่องกับภาระผูกพันทางปฏิบัติบางประการตามปกติธุรกิจของบริษัท ซึ่งรวมถึงหนังสือค้ำประกันเพื่อค้ำประกันการใช้ไฟฟ้า เป็นต้น

สัญญาซื้อขายเงินตราต่างประเทศล่วงหน้า

ณ วันที่ 31 ธันวาคม 2566 บริษัทมีสัญญาซื้อขายเงินตราต่างประเทศล่วงหน้าเป็นจำนวน 20.97 ล้านบาท (0.59 ล้านดอลลาร์สหรัฐอเมริกา) โดยมีระยะครบกำหนดระยะเวลาตั้งแต่วันที่ 24 มกราคม 2567 ถึง 4 เมษายน 2567

บริษัท ฟู้ดแอนด์ดริงส์ จำกัด (มหาชน)
 หมายเหตุประกอบงบการเงิน
 สำหรับปีสิ้นสุดวันที่ 31 ธันวาคม 2566

วงเงินที่ยังไม่ได้ใช้

ณ วันที่ 31 ธันวาคม 2566 บริษัทมีวงเงินเบิกเกินบัญชีและเงินกู้ยืมระยะสั้นจากสถาบันการเงินที่ยังไม่ได้ใช้เป็นจำนวนเงินรวม 320.00 ล้านบาท (2565 : 148.03 ล้านบาท) วงเงินซื้อขายเงินตราต่างประเทศล่วงหน้าที่ยังไม่ได้ใช้ 3.41 ล้านดอลลาร์สหรัฐอเมริกา (2565 : 7.97 ล้านดอลลาร์สหรัฐอเมริกา)

31 การจัดประเภทรายการใหม่

รายการในงบการเงินของ 2565 บางรายการได้จัดประเภทใหม่ให้สอดคล้องกับรายการในงบการเงินของ 2566 ดังนี้

หน่วย : พันบาท

	2565		
	ก่อนจัดประเภทใหม่	จัดประเภทใหม่	หลังจัดประเภทใหม่
งบแสดงฐานะการเงิน			
สินทรัพย์สุทธิการใช้จ่าย	5,379	6,126	11,505
ส่วนของหนี้สินตามสัญญาเช่าที่ถึงกำหนดชำระภายในหนึ่งปี	1,522	1,276	2,798
หนี้สินตามสัญญาเช่า	1,823	4,849	6,672
งบกำไรขาดทุนเบ็ดเสร็จ			
รายได้จากการขาย	734,784	4,516	739,300
รายได้อื่น	19,015	(545)	18,470
ต้นทุนขาย	622,119	(75)	622,044
ต้นทุนในการจัดจำหน่าย	36,792	3,971	40,763
ต้นทุนทางการเงิน	1,590	75	1,665

32 การอนุมัติงบการเงิน



งบการเงินนี้ได้รับอนุมัติให้ออกโดยคณะกรรมการบริษัทเมื่อวันที่ 28 กุมภาพันธ์ 2567

ส่วนที่ 4 การรับรองความถูกต้องของข้อมูล

บริษัทได้สอบทานข้อมูลในแบบแสดงรายการข้อมูลประจำปี/รายงานประจำปีแล้วด้วยความระมัดระวัง บริษัทขอรับรองว่า ข้อมูลดังกล่าวถูกต้องครบถ้วน ไม่เป็นเท็จ ไม่ทำให้ผู้อื่นสำคัญผิดหรือไม่ขาดข้อมูลที่ควรต้องแจ้งในสาระสำคัญ นอกจากนี้บริษัทขอรับรองว่า

- (1) งบการเงินและข้อมูลทางการเงินที่สรุปมาในแบบแสดงรายการข้อมูลประจำปี/รายงานประจำปีได้แสดงข้อมูลอย่างถูกต้องครบถ้วนในสาระสำคัญเกี่ยวกับฐานะการเงิน ผลการดำเนินงานและกระแสเงินสดของบริษัทและบริษัทย่อยแล้ว
- (2) บริษัทได้จัดให้มีระบบการเปิดเผยข้อมูลที่ดี เพื่อให้แน่ใจว่าบริษัทได้เปิดเผยข้อมูลในส่วนที่เป็นสาระสำคัญทั้งของบริษัทและบริษัทย่อยอย่างถูกต้องครบถ้วนแล้ว รวมทั้งควบคุมดูแลให้มีการปฏิบัติตามระบบดังกล่าว
- (3) บริษัทได้จัดให้มีระบบการควบคุมภายในที่ดี และควบคุมดูแลให้มีการปฏิบัติตามระบบดังกล่าว และบริษัทได้แจ้งข้อมูลการประเมินระบบการควบคุมภายใน ณ วันที่ล่าสุดที่มี ต่อผู้สอบบัญชีและกรรมการตรวจสอบของบริษัทแล้ว ซึ่งครอบคลุมถึงข้อบกพร่องและการเปลี่ยนแปลงที่สำคัญของระบบการควบคุมภายใน รวมทั้งการกระทำที่มีขอบที่อาจมีผลกระทบต่อการจัดทำรายงานทางการเงินของบริษัทและบริษัทย่อย

ในการนี้ เพื่อเป็นหลักฐานว่าเอกสารทั้งหมดเป็นเอกสารชุดเดียวกันกับที่บริษัทได้รับรองความถูกต้องแล้ว บริษัทได้มอบหมายให้ นางสาวนงนุช ไทประเสริฐสุข เป็นผู้ลงลายมือชื่อกำกับเอกสารนี้ไว้ทุกหน้าด้วย หากเอกสารใดไม่มีลายมือชื่อของ นางสาวนงนุช ไทประเสริฐสุข กำกับไว้ บริษัทจะถือว่าไม่ใช่ข้อมูลที่บริษัทได้รับรองความถูกต้องของข้อมูลแล้วดังกล่าวข้างต้น

ชื่อ	ตำแหน่ง	ลายมือชื่อ
1. นางสาวไวสุย ลี	ประธานเจ้าหน้าที่บริหาร	
2. นางจินตนา อัสตรนีย์	กรรมการบริหาร	
ผู้รับมอบอำนาจ	ตำแหน่ง	ลายมือชื่อ
นางสาวนงนุช ไทประเสริฐสุข	เลขานุการบริษัท	



กฎบัตรของคณะกรรมการบริษัท

คณะกรรมการบริษัทมีความรับผิดชอบตามกฎหมายในการกำกับดูแลการประกอบกิจการบริษัท และรับผิดชอบต่อผู้มีส่วนได้เสียทั้งหลาย ประกอบด้วย ลูกค้า ผู้ถือหุ้น พนักงาน คู่ค้า เจ้าหนี้การค้า คู่แข่งทางการค้า สิ่งแวดล้อม สังคมและชุมชน

คณะกรรมการบริษัทและฝ่ายจัดการมีการทำงานร่วมกัน ประธานเจ้าหน้าที่บริหารและประธานเจ้าหน้าที่ปฏิบัติการมีความรับผิดชอบต่อด้านการดำเนินธุรกิจประจำวันของบริษัทที่เกี่ยวข้องกับการวางแผนการดำเนินการตัดสินใจ และการปฏิบัติการ ส่วนคณะกรรมการบริษัทเป็นผู้ให้ข้อคิดเห็นเกี่ยวกับแผนปฏิบัติและเสนอกกลยุทธ์และติดตามดูแลการปฏิบัติการและผลการดำเนินงานของบริษัท

บริษัทได้จัดทำกฎบัตรของคณะกรรมการบริษัทโดยสอดคล้องตามหลักเกณฑ์และแนวทางของสำนักงานคณะกรรมการกำกับหลักทรัพย์ (ก.ล.ต.) และตลาดหลักทรัพย์แห่งประเทศไทย (ต.ล.ท.) โดยมีรายละเอียดดังนี้

1. วัตถุประสงค์

คณะกรรมการบริษัทในฐานะตัวแทนผู้ถือหุ้น มีบทบาทหน้าที่กำกับดูแลการบริหารจัดการงานของบริษัทให้เป็นไปตามกฎหมาย วัตถุประสงค์และข้อบังคับของบริษัท โดยมีการกำหนดวิสัยทัศน์ พันธกิจ กลยุทธ์ เพื่อสร้างมูลค่าให้แก่กิจการรวมทั้งสร้างผลตอบแทนจากการลงทุน ภายใต้ความเชี่ยวชาญและจรรยาบรรณในการดำเนินธุรกิจเพื่อประโยชน์สูงสุดของผู้มีส่วนได้เสีย

2. องค์ประกอบและการแต่งตั้ง

- 2.1 คณะกรรมการบริษัทประกอบด้วยกรรมการจำนวนไม่น้อยกว่า 5 คน โดยต้องประกอบด้วย กรรมการอิสระอย่างน้อย 1 ใน 3 ของจำนวนกรรมการทั้งหมด แต่ต้องไม่น้อยกว่า 3 คน และกรรมการไม่น้อยกว่ากึ่งหนึ่งของจำนวนกรรมการทั้งหมด ต้องมีถิ่นที่อยู่ในราชอาณาจักร
- 2.2 คณะกรรมการเลือกกรรมการคนหนึ่งเป็นประธานกรรมการ
- 2.3 การแต่งตั้งกรรมการบริษัทให้เป็นไปตามข้อบังคับของบริษัทและข้อกำหนดของกฎหมายที่เกี่ยวข้อง ทั้งนี้จะต้องมีความโปร่งใสและชัดเจน
 - 2.3.1 กรณีที่กรรมการครบวาระออกจากตำแหน่งกรรมการ ให้ที่ประชุมผู้ถือหุ้นพิจารณาแต่งตั้งกรรมการโดยมติการแต่งตั้งกรรมการ ต้องได้รับคะแนนเสียงข้างมากของผู้ถือหุ้นซึ่งมาประชุมและออกเสียง ลงคะแนน ถ้ามีคะแนนเสียงเท่ากัน ให้ประธานในที่ประชุมออกเสียงเพิ่มขึ้นอีกเสียงหนึ่งเป็นเสียงชี้ขาด
- 2.4 โครงสร้างคณะกรรมการประกอบด้วยผู้ทรงคุณวุฒิที่มีความรู้ความสามารถในด้านทักษะวิชาชีพที่หลากหลายมีประสบการณ์ และความเชี่ยวชาญเฉพาะด้าน ที่เป็นประโยชน์ต่อการดำเนินธุรกิจ โดยไม่จำกัดเพศ เชื้อชาติ ศาสนา อายุ หรือทักษะทางวิชาชีพ



3. คุณสมบัติ

- 3.1 กรรมการต้องเป็นบุคคลที่มีความรู้ ความสามารถและประสบการณ์ที่เป็นประโยชน์ต่อการดำเนินธุรกิจ มีความซื่อสัตย์ มีจริยธรรมและมีเวลาเพียงพอที่จะอุทิศให้กับการปฏิบัติหน้าที่กรรมการอย่างเต็มที่
- 3.2 กรรมการสามารถดำรงตำแหน่งกรรมการในบริษัทจดทะเบียนในตลาดหลักทรัพย์แห่งประเทศไทยได้ไม่เกิน 5 บริษัท
- 3.3 มีคุณสมบัติและไม่มีลักษณะต้องห้ามตามกฎหมายว่าด้วยบริษัทมหาชนจำกัด และกฎหมายอื่นที่เกี่ยวข้องรวมทั้งต้องไม่มีลักษณะที่แสดงถึงการขาดความเหมาะสมที่จะได้รับความไว้วางใจให้บริหารจัดการกิจการที่มีมหาชนเป็นผู้ถือหุ้นตามประกาศกำหนดของคณะกรรมการกำกับหลักทรัพย์
- 3.4 กรรมการอิสระต้องมีคุณสมบัติมีความเป็นอิสระจากการควบคุมของผู้บริหาร ผู้ถือหุ้นรายใหญ่และต้องไม่มีส่วนเกี่ยวข้องหรือมีส่วนได้ส่วนเสียกับการตัดสินใจของผู้บริหารและสามารถดูแลผลประโยชน์ของผู้ถือหุ้นทุกรายได้อย่างเท่าเทียมกัน และไม่ให้เกิดความขัดแย้งทางผลประโยชน์

4. หน้าที่ของคณะกรรมการ

- 4.1 บริหารกิจการให้เป็นไปเพื่อประโยชน์ที่ดีที่สุดแก่ผู้ถือหุ้น (Fiduciary Duty) โดยยึดถือแนวปฏิบัติสำคัญ 4 ประการคือ
 - 4.1.1 การปฏิบัติหน้าที่ด้วยความระมัดระวัง (Duty of Care)
 - 4.1.2 การปฏิบัติหน้าที่ด้วยความซื่อสัตย์สุจริต (Duty of Loyalty)
 - 4.1.3 การปฏิบัติตามกฎระเบียบ ข้อบังคับ และมติที่ประชุมผู้ถือหุ้น (Duty of Obedience)
 - 4.1.4 การเปิดเผยข้อมูลต่อผู้ถือหุ้นอย่างถูกต้อง ครบถ้วนและโปร่งใส (Duty of Disclosure)
- 4.2 กำหนดวิสัยทัศน์ พันธกิจ เพื่อให้ผู้บริหารและพนักงานมีจุดมุ่งหมายไปในทิศทางเดียวกันและพิจารณาทบทวนและอนุมัติวิสัยทัศน์และภารกิจของบริษัททุกปี
- 4.3 กำหนดนโยบายหลักในการดำเนินธุรกิจ นโยบายด้านการเงิน นโยบายระดมเงินทุน การบริหารเงินทุนและนโยบายในการบริหารความเสี่ยง เพื่อให้ฝ่ายบริหารนำไปปฏิบัติ
- 4.4 ทบทวนอำนาจอนุมัติและการดำเนินการ (Table of Authority) ให้เหมาะสมกับสภาพ สภาวะและขนาดของการประกอบธุรกิจ
- 4.5 กำกับดูแลกิจการให้เป็นไปตามหรือดีกว่าเป้าหมายที่ตั้งไว้และกำหนดแนวทางแก้ไขในกรณีที่มีอุปสรรคในการบรรลุเป้าหมายนั้น
- 4.6 จัดทำให้มีการรายงานข้อมูลโดยทั่วไปและข้อมูลงบการเงินต่อผู้ถือหุ้นและผู้มีส่วนได้เสียอย่างถูกต้องครบถ้วน โปร่งใสและเป็นไปตามที่กฎหมายกำหนด

- 4.7 รับทราบรายงานการตรวจสอบที่สำคัญ และกำหนดแนวทางปรับปรุง แก้ไข กรณีที่พบข้อบกพร่องที่เป็นสาระสำคัญ
- 4.8 กำหนดให้มีนโยบายความเสี่ยงและการบริหารความเสี่ยงที่เหมาะสม มีการติดตามและประเมินการบริหารความเสี่ยงอย่างสม่ำเสมอ โดยเปิดเผยความเพียงพอของการบริหารความเสี่ยงไว้ในรายงานประจำปี
- 4.9 ดำเนินการให้มีระบบควบคุมภายในที่มีประสิทธิภาพ เพียงพอ และเหมาะสม สามารถตรวจสอบสิ่งผิดปกติและป้องกันการทุจริต ที่อาจเกิดขึ้นจากการทำรายการและการประกอบกิจการของบริษัทและบริษัทย่อยได้
- 4.10 ดูแลและติดตามรายการที่เกี่ยวข้องกัน หรือรายการที่อาจมีความขัดแย้งทางผลประโยชน์ ที่มีนัยสำคัญ รวมถึงการระดมทุน ของบริษัทและบริษัทย่อย
- 4.11 จัดทำให้มีนโยบายและวิธีการในการรับมือกับเรื่องร้องเรียนหรือการแจ้งเบาะแสถึงพฤติกรรมที่ไม่เหมาะสม (Whistleblower) ภายในบริษัทที่อาจเกิดขึ้น พร้อมทั้งกำหนดให้มีมาตรการปกป้องคุ้มครองผู้แจ้งเบาะแสดังกล่าวอย่างเหมาะสม

5. หน้าที่ของประธานกรรมการ

- 5.1 เรียกประชุมคณะกรรมการโดยทำหน้าที่ประธานในที่ประชุมคณะกรรมการ ในกรณีที่ต้องการวินิจฉัยชี้ขาดของที่ประชุม ถ้าคะแนนเสียงเท่ากัน ให้ประธานออกเสียงเพิ่มอีกเสียงหนึ่งเป็นเสียงชี้ขาด
- 5.2 กำหนดวาระการประชุมเป็นผู้นำและดำเนินการประชุมตามระเบียบวาระ กฎหมายที่เกี่ยวข้อง และการกำกับดูแลกิจการที่ดี จัดสรรเวลาอย่างเพียงพอและส่งเสริมให้กรรมการทุกคนมีส่วนร่วมในการอภิปรายใช้ดุลยพินิจที่รอบคอบและแสดงความคิดเห็นอย่างอิสระ
- 5.3 สร้างความสัมพันธ์อันดีระหว่างคณะกรรมการและฝ่ายจัดการ
- 5.4 สร้างความชัดเจนในการวางขอบเขตหน้าที่ความรับผิดชอบระหว่างคณะกรรมการและผู้บริหาร
- 5.5 เป็นผู้แทนและสร้างชื่อเสียงให้องค์กร
- 5.6 เป็นตัวแทนผู้ถือหุ้นในการทำหน้าที่เป็นผู้นำการประชุมสามัญประจำปี
- 5.7 มีส่วนร่วมในการสร้างขบวนการวางแผนกลยุทธ์ที่มีประสิทธิภาพในเชิงปฏิบัติ
- 5.8 มีความรับผิดชอบต่อการแสวงหากรรมการผู้ทรงคุณวุฒิเพื่อเข้าร่วมเป็นคณะกรรมการและพัฒนาความเป็นกรรมการบริษัท
- 5.9 กำกับดูแลคณะกรรมการ พร้อมทั้งประเมินผลการปฏิบัติงาน สื่อสารเพื่อส่งผ่านความคาดหวังให้กับคณะกรรมการ
- 5.10 สร้างขบวนการวางแผนสืบทอดตำแหน่ง และการประเมินผลงานของประธานเจ้าหน้าที่บริหาร



6. วาระการดำรงตำแหน่ง

- 6.1 กรรมการบริษัทดำรงตำแหน่งคราวละ 3 ปี ซึ่งจะต้องพ้นจากตำแหน่งในทุกครั้งของการประชุมสามัญผู้ถือหุ้นประจำปี และเมื่อครบกำหนดออกตามวาระ อาจได้รับการพิจารณาจากผู้ถือหุ้นให้เป็นกรรมการต่อไปได้อีก
- 6.2 สำหรับวาระการดำรงตำแหน่งของกรรมการชุดย่อย ให้เป็นไปตามวาระการดำรงตำแหน่งกรรมการบริษัท เมื่อครบกำหนดออกตามวาระ อาจได้รับการแต่งตั้งจากคณะกรรมการให้ดำรงตำแหน่งต่อไปได้

7. การประชุม

- 7.1 ในการประชุมคณะกรรมการบริษัท ต้องมีกรรมการเข้าร่วมประชุมไม่น้อยกว่ากึ่งหนึ่งของจำนวนกรรมการทั้งหมด จึงถือเป็นองค์ประชุม
- 7.2 กำหนดให้มีการประชุมอย่างน้อย 6 ครั้งต่อปี และอาจมีการประชุมในวาระพิเศษเพิ่มเติมได้ตามความจำเป็น
- 7.3 ประธานกรรมการบริษัท จะเป็นผู้ดูแลให้ความเห็นชอบและกำหนดวาระการประชุม
- 7.4 จัดส่งหนังสือเชิญประชุมพร้อมระเบียบวาระการประชุม พร้อมเอกสารประกอบการประชุมต่อกรรมการล่วงหน้าไม่น้อยกว่า 7 วัน ยกเว้นกรณีเร่งด่วนอาจได้รับเอกสารในภายหลัง แต่ก่อนการประชุมตามสมควร
- 7.5 กรรมการผู้ใดมีส่วนได้ส่วนเสียในเรื่องที่พิจารณาให้แจ้งการมีส่วนได้ส่วนเสียและห้ามมิให้เข้าร่วมประชุมพิจารณาในเรื่องนั้น
- 7.6 ประธานกรรมการบริษัท ทำหน้าที่เป็นประธานที่ประชุม มีหน้าที่ดูแล จัดสรรเวลาแต่วาระให้เพียงพอสำหรับกรรมการที่จะอภิปรายแสดงความเห็นในประเด็นที่สำคัญ

8. การรายงาน

กรรมการต้องรายงานผลการดำเนินงานให้ผู้ถือหุ้นทราบในแบบแสดงข้อมูลประจำปี (แบบ56-1 One Report) ของบริษัท โดยมีรายละเอียดอย่างน้อยตามที่กฎหมาย ระเบียบ หรือข้อบังคับที่เกี่ยวข้องกำหนด

9. การประเมิน

คณะกรรมการจัดให้มีการประเมินผลตนเองในการปฏิบัติงานของคณะกรรมการทั้งคณะและรายบุคคลเป็นประจำทุกปี เพื่อพิจารณาบททวนผลการปฏิบัติงาน ปัญหา และอุปสรรคต่างๆ ในรอบปีที่ผ่านมา เพื่อให้การทำงานของคณะกรรมการและฝ่ายจัดการมีประสิทธิภาพมากยิ่งขึ้น

กฎบัตรนี้ได้รับอนุมัติจากคณะกรรมการบริษัทในการประชุมครั้งที่ 1/2567 เมื่อวันที่ 19 มกราคม 2567 และมีผลใช้
บังคับตั้งแต่วันที่ 19 มกราคม 2567 เป็นต้นไป



(นายพิรศิลป์ สุภผลศิริ)

ประธานคณะกรรมการ



กฎบัตรคณะกรรมการตรวจสอบ

คณะกรรมการบริษัท ฟู้ดแอนด์ดริงส์ จำกัด (มหาชน) ได้ตระหนักและเล็งเห็นถึงความสำคัญของการกำกับดูแลกิจการที่ดีและความรับผิดชอบต่อสังคมและผู้มีส่วนได้ส่วนเสียจึงได้ตั้งคณะกรรมการตรวจสอบเพื่อให้เป็นองค์กรอิสระที่จะให้การสนับสนุนและปฏิบัติการในนามของคณะกรรมการบริษัท ในการสอบทานข้อมูลทางการเงินที่เสนอแก่ผู้ถือหุ้นและผู้ที่เกี่ยวข้อง สอบทานระบบการควบคุมภายในและการสื่อสารกับผู้สอบบัญชีของบริษัท

คณะกรรมการตรวจสอบของบริษัท ฟู้ดแอนด์ดริงส์ จำกัด (มหาชน) จึงได้ร่วมกันพิจารณาจัดทำกฎบัตรฉบับนี้ขึ้น โดยการอนุมัติของคณะกรรมการบริษัท เพื่อให้คณะกรรมการตรวจสอบสามารถปฏิบัติงานได้ตามหน้าที่ที่คณะกรรมการบริษัทขอมอบหมาย คณะกรรมการตรวจสอบมีคุณสมบัติ บทบาทและการปฏิบัติงานดังต่อไปนี้

1. คุณสมบัติและองค์ประกอบ

- 1.1 คณะกรรมการตรวจสอบประกอบด้วย กรรมการบริษัท ที่เป็นกรรมการอิสระจำนวนอย่างน้อย 3 คน ที่มีได้ดำรงตำแหน่งเป็นผู้บริหารโดยมีคุณสมบัติตามที่ตลาดหลักทรัพย์แห่งประเทศไทยกำหนดและได้รับการแต่งตั้งจากคณะกรรมการบริษัท

กรรมการตรวจสอบอย่างน้อย 1 คน มีความรู้ความเข้าใจหรือมีประสบการณ์ด้านการบัญชีหรือการเงินอย่างเพียงพอที่จะทำหน้าที่สอบทานความน่าเชื่อถือของงบการเงินและมีการพัฒนาความรู้ด้านการบัญชีหรือการเงินอย่างต่อเนื่อง เพื่อประเมินผลกระทบต่อความน่าเชื่อถือของงบการเงิน

- 1.2 กรรมการตรวจสอบมีวาระการดำรงตำแหน่งคราวละ 3 ปี หรือสิ้นสุดโดยการลาออกหรือโดยการถอดถอนจากคณะกรรมการบริษัท หรือโดยการพ้นสภาพการเป็นกรรมการบริษัท ทั้งนี้กรรมการตรวจสอบซึ่งพ้นจากตำแหน่งตามวาระอาจได้รับแต่งตั้งจากคณะกรรมการบริษัทอีกได้

- 1.3 ในกรณีที่ตำแหน่งกรรมการตรวจสอบว่างลงเพราะเหตุอื่นนอกจากถึงคราวออกตามวาระให้คณะกรรมการบริษัท แต่งตั้งบุคคลที่มีคุณสมบัติครบถ้วนเป็นกรรมการตรวจสอบเพื่อให้กรรมการตรวจสอบมีจำนวนครบตามที่คณะกรรมการบริษัท ได้กำหนดไว้ในกฎบัตรนี้โดยบุคคลที่เข้าเป็นกรรมการตรวจสอบแทนอยู่ในตำแหน่งได้เพียงเท่าวาระที่ยังเหลืออยู่ของกรรมการตรวจสอบซึ่งตนดำรงตำแหน่งแทน

2. ขอบเขตและหน้าที่

- 2.1 สอบทานกฎบัตรคณะกรรมการตรวจสอบอย่างน้อยปีละ 1 ครั้งและพิจารณาแก้ไขในประเด็นที่เห็นว่าจำเป็นและเหมาะสม
- 2.2 ดำเนินการให้มีหน่วยงานตรวจสอบภายใน ที่มีความรู้ความสามารถ ความชำนาญ ความเป็นอิสระ ไม่มีส่วนได้เสีย และประเมินคุณภาพงานตรวจสอบภายในอย่างสม่ำเสมอ รวมถึงพิจารณากระบวนการควบคุมภายในที่จำเป็น เพื่อตรวจสอบและป้องกันการทุจริตที่อาจเกิดขึ้นจากการประกอบกิจการของบริษัทและบริษัทย่อย
- 2.3 ส่งเสริมให้บริษัทมีช่องทางการรับเรื่องร้องเรียนหรือการแจ้งเบาะแสถึงพฤติกรรมที่ไม่เหมาะสม (Whistleblower) ภายในบริษัทที่อาจเกิดขึ้นรวมถึงการดำเนินการให้มีนโยบายหรือวิธีการในการรับมือกับเรื่องร้องเรียนและปกป้องผู้แจ้งเบาะแสอย่างเหมาะสม



- 2.4 พิจารณาคัดเลือกผู้สอบบัญชีที่มีการมีความรู้ความสามารถ มีความเป็นอิสระ ตามแนวทางที่สำนักงานคณะกรรมการกำกับหลักทรัพย์และตลาดหลักทรัพย์ เสนอแต่งตั้ง และเสนอค่าตอบแทนผู้สอบบัญชีของบริษัท
- 2.5 ติดตามดูแลให้ฝ่ายจัดการ จัดทำงบการเงิน ที่มีความถูกต้อง โปร่งใส และสามารถเปิดเผยต่อผู้ลงทุนได้ทันตามกรอบระยะเวลาที่กฎเกณฑ์กำหนด
- 2.6 ประสานความเข้าใจระหว่างคณะกรรมการตรวจสอบ ฝ่ายจัดการ สำนักตรวจสอบภายในและผู้สอบบัญชี ให้อยู่ในแนวทางเดียวกัน รวมทั้งพิจารณาขอบเขตการตรวจสอบและแผนการตรวจสอบของผู้ตรวจสอบภายในและผู้สอบบัญชีของบริษัทให้มีความสัมพันธ์และเกื้อกูลกัน
- 2.7 ดำเนินการติดตามและหาสาเหตุจากผู้ที่เกี่ยวข้อง เมื่อตรวจพบความผิดปกติในงบการเงิน รวมถึงรายงานพฤติการณ์อันควรสงสัยของ กรรมการ ผู้จัดการ หรือบุคคลที่รับผิดชอบในการดำเนินการของบริษัท ต่อสำนักงาน ก.ล.ต. ให้ทราบโดยทันทีเมื่อได้รับแจ้งจากผู้สอบบัญชี และรายงานผลการตรวจสอบให้ สำนักงาน ก.ล.ต. และผู้สอบบัญชี ทราบภายใน 30 วัน
- 2.8 คณะกรรมการตรวจสอบสามารถขอคำปรึกษาจากที่ปรึกษาภายนอกที่เป็นอิสระได้ในกรณีจำเป็นโดยบริษัทเป็นผู้ออกค่าใช้จ่าย
- 2.9 พิจารณารายการที่เกี่ยวข้องกันหรือรายการที่อาจมีความขัดแย้งทางผลประโยชน์ รวมถึงการระดมเงินทุนเพื่อใช้ในการประกอบธุรกิจหรือขยายกิจการ ให้มีความถูกต้องและครบถ้วน เป็นไปตามกฎหมายและข้อกำหนดของตลาดหลักทรัพย์ฯ รวมทั้งเปิดเผยข้อมูลในการเข้าทำรายการดังกล่าวอย่างถูกต้องครบถ้วน ทั้งนี้เพื่อให้มั่นใจว่า รายการดังกล่าวสมเหตุสมผลและเป็นประโยชน์สูงสุดต่อบริษัท
- 2.10 ดำเนินการให้บริษัท มีกลไกการดูแลติดตามการใช้เงินระดมทุนอย่างถูกต้องเหมาะสม
- 2.11 สอบทานความสอดคล้องของข้อมูลในรายงานทางการเงิน ฐานะทางการเงิน และผลการดำเนินงาน ของบริษัท ที่ได้มีการสื่อสารกับผู้ลงทุนหรือบุคคลที่เกี่ยวข้อง
- 2.12 สอบทานให้บริษัทปฏิบัติตามกฎหมายว่าด้วยหลักทรัพย์และตลาดหลักทรัพย์ ข้อกำหนดของตลาดหลักทรัพย์หรือกฎหมายที่เกี่ยวข้องกับธุรกิจของบริษัท
- 2.13 รายงานผลการปฏิบัติงานของคณะกรรมการตรวจสอบให้คณะกรรมการบริษัท
- 2.14 จัดทำรายงานของคณะกรรมการตรวจสอบ โดยเปิดเผยไว้ในรายงานประจำปีของบริษัท ซึ่งรายงานดังกล่าวต้องลงนามโดยประธานกรรมการตรวจสอบ
- 2.15 ปฏิบัติงานอื่นๆ ตามที่คณะกรรมการบริษัท มอบหมายและติดตามประเมินผลการปฏิบัติงานที่คณะกรรมการตรวจสอบเห็นว่าสำคัญ

3. ความรับผิดชอบ

คณะกรรมการตรวจสอบมีความรับผิดชอบต่อคณะกรรมการบริษัท โดยตรงตามหน้าที่และความรับผิดชอบที่ได้รับมอบหมาย และคณะกรรมการบริษัทยังคงมีความรับผิดชอบในการดำเนินงานของบริษัท ต่อบุคคลภายนอก



4. อำนาจของคณะกรรมการตรวจสอบ

- 4.1 ในส่วนที่เกี่ยวข้องกับฝ่ายจัดการ คณะกรรมการตรวจสอบมีอำนาจเชิญฝ่ายจัดการ ผู้จัดการหัวหน้าหน่วยงาน หรือ พนักงานของบริษัทที่เกี่ยวข้องมาร่วมประชุม ชี้แจง ให้ความเห็นหรือจัดส่งเอกสารที่เกี่ยวข้องตามความจำเป็น
- 4.2 อำนาจในส่วนอื่นๆ คณะกรรมการตรวจสอบมีอำนาจในการตรวจสอบผู้ที่เกี่ยวข้องและเรื่องที่เกี่ยวข้องภายใน ขอบเขตของอำนาจและหน้าที่คณะกรรมการตรวจสอบ และมีอำนาจในการว่าจ้างหรือนำผู้เชี่ยวชาญเฉพาะด้านมาปรึกษาหารือและให้ความเห็นได้ตามที่คณะกรรมการตรวจสอบพิจารณาว่า เหมาะสมและคณะกรรมการบริษัทได้เห็นชอบตามที่คณะกรรมการตรวจสอบเสนอ

5. การประชุม

- 5.1 คณะกรรมการตรวจสอบมีการประชุมเป็นประจำอย่างสม่ำเสมออย่างน้อยปีละ 4 ครั้ง โดยอาจเชิญฝ่ายจัดการ ผู้บริหาร พนักงานของบริษัทที่เกี่ยวข้องหรือผู้สอบบัญชีมาร่วมประชุมให้ความเห็น ส่งเอกสารหรือข้อมูลตามที่เห็นว่าเกี่ยวข้องหรือจำเป็น
- 5.2 ในการประชุมคณะกรรมการตรวจสอบทุกครั้ง ประธานกรรมการตรวจสอบเป็นประธานในที่ประชุม ถ้าประธานกรรมการตรวจสอบไม่มาประชุม ให้ประธานกรรมการตรวจสอบ มอบหมายให้กรรมการตรวจสอบ ท่านใดท่านหนึ่ง เป็นประธานในที่ประชุม หรือให้กรรมการตรวจสอบที่มาประชุมเลือกกรรมการตรวจสอบคนหนึ่งเป็นประธานในที่ประชุม องค์ประชุมต้องประกอบด้วยกรรมการตรวจสอบเป็นจำนวนไม่น้อยกว่าสองในสามของจำนวนกรรมการตรวจสอบทั้งหมดที่มีอยู่ในตำแหน่ง ขณะนั้นจึงจะถือว่าครบองค์ประชุม
- 5.3 กรรมการตรวจสอบที่มีส่วนได้ส่วนเสียในเรื่องที่พิจารณาเรื่องใด มิให้เข้าร่วมพิจารณาออกเสียงในเรื่องนั้นๆ กรรมการตรวจสอบลงมติโดยมีสิทธิออกเสียงคนละ 1 เสียงและใช้คะแนนเสียงข้างมากเป็นเกณฑ์ เลขานุการคณะกรรมการตรวจสอบไม่มีสิทธิออกเสียง ในกรณีที่การลงมติโดยมีเสียงเท่ากัน ประธานกรรมการตรวจสอบมีสิทธิออกเสียงอีก 1 เสียง เพื่อเป็นการชี้ขาด

กฎบัตรนี้ได้รับอนุมัติจากคณะกรรมการบริษัทในการประชุมครั้งที่ 1/2567 เมื่อวันที่ 19 มกราคม 2567 และมีผลใช้บังคับตั้งแต่วันที่ 19 มกราคม 2567 เป็นต้นไป

(นายพิรศิลป์ สุภผลศิริ)

ประธานคณะกรรมการ



กฎบัตรคณะกรรมการสรรหาและพิจารณาค่าตอบแทน

1. วัตถุประสงค์

คณะกรรมการสรรหาและพิจารณาค่าตอบแทน ทำหน้าที่พิจารณากำหนดหลักเกณฑ์และกระบวนการสรรหาบุคคลที่มีคุณสมบัติเหมาะสมเพื่อเข้ารับการแต่งตั้งให้ดำรงตำแหน่งกรรมการและผู้บริหารสูงสุดของบริษัท ตลอดจนคัดเลือกกรรมการบริษัทเพื่อทำหน้าที่กรรมการชดเชยรวมถึงพิจารณารูปแบบและหลักเกณฑ์การจ่ายค่าตอบแทนและดำเนินการคัดเลือกบุคคลตามกระบวนการสรรหาที่ได้กำหนดไว้ เพื่อนำเสนอต่อคณะกรรมการบริษัท หรือต่อที่ประชุมผู้ถือหุ้น เพื่อพิจารณาอนุมัติตามที่กฎหมายกำหนด

2. องค์ประกอบ การแต่งตั้ง และคุณสมบัติ

2.1 องค์ประกอบ และการแต่งตั้ง

- 2.1.1 ประกอบด้วยกรรมการบริษัท จำนวนไม่น้อยกว่า 3 คน โดยส่วนใหญ่ต้องเป็นกรรมการอิสระ
- 2.1.2 คณะกรรมการบริษัท เป็นผู้พิจารณาแต่งตั้งกรรมการบริษัท เพื่อทำหน้าที่กรรมการสรรหาและพิจารณาค่าตอบแทน โดยกรรมการสรรหาและพิจารณาค่าตอบแทนที่พ้นตำแหน่งตามวาระอาจได้รับการแต่งตั้งจากคณะกรรมการบริษัทได้อีก
- 2.1.3 คณะกรรมการสรรหาและพิจารณาค่าตอบแทนจะพิจารณาคัดเลือกกรรมการในคณะที่เป็นกรรมการอิสระ 1 คน ขึ้นเป็นประธานคณะกรรมการสรรหาและพิจารณาค่าตอบแทน
- 2.1.4 ให้บริษัท พิจารณาเสนอพนักงานบริษัท ทำหน้าที่เลขานุการ โดยให้คณะกรรมการสรรหาและพิจารณาค่าตอบแทนให้ความเห็นชอบ

2.2 คุณสมบัติ

- 2.2.1 ไม่เป็นประธานกรรมการที่เป็นผู้บริหาร
- 2.2.2 สามารถอุทิศเวลาอย่างเพียงพอในการปฏิบัติหน้าที่ เพื่อให้การดำเนินงานของคณะกรรมการสรรหาและพิจารณาค่าตอบแทนสำเร็จตามวัตถุประสงค์

3. วาระการดำรงตำแหน่ง และการพ้นจากตำแหน่ง

3.1 วาระการดำรงตำแหน่ง

- 3.1.1 กรรมการสรรหาและพิจารณาค่าตอบแทนมีวาระการปฏิบัติงานตามวาระของการเป็นกรรมการบริษัท
- 3.1.2 เมื่อมีเหตุให้กรรมการสรรหาและพิจารณาค่าตอบแทนพ้นจากตำแหน่งหรือลาออก และมีผลให้จำนวนกรรมการสรรหาและพิจารณาค่าตอบแทนไม่ครบถ้วน คณะกรรมการบริษัทจะแต่งตั้งกรรมการสรรหาและพิจารณาค่าตอบแทนรายใหม่เพื่อให้ครบจำนวนอย่างช้าภายใน 3 เดือน นับแต่วันที่มิจำนวนกรรมการไม่ครบถ้วน เพื่อให้กรรมการสรรหาและพิจารณาค่าตอบแทนมีจำนวนครบตามที่คณะกรรมการบริษัทได้กำหนดไว้ โดยบุคคลที่เข้าเป็นกรรมการสรรหาและพิจารณาค่าตอบแทนจะอยู่ในตำแหน่งได้เพียงเท่าวาระที่ยังเหลืออยู่ของกรรมการสรรหาและพิจารณาค่าตอบแทนซึ่งตนเข้ามาแทน

3.2 การพ้นจากตำแหน่ง

- 3.2.1 กรรมการสรรหาและพิจารณาค่าตอบแทนพ้นจากตำแหน่งโดยทันทีเมื่อ
 - ตาย
 - ลาออก

- พันจากการเป็นกรรมการบริษัท
- คณะกรรมการบริษัท มีมติให้พ้นจากตำแหน่ง
- ขาดคุณสมบัติของการเป็นกรรมการสรรหาและพิจารณาค่าตอบแทน

3.2.2 การลาออกของกรรมการสรรหาและพิจารณาค่าตอบแทน ให้ยื่นใบลาออกต่อประธานกรรมการบริษัท

4. หน้าที่และความรับผิดชอบ

4.1 การปฏิบัติงานด้านการสรรหา

- 4.1.1 พิจารณาองค์ประกอบ คุณสมบัติของคณะกรรมการบริษัท โดยรวมและรายบุคคลที่เหมาะสมกับขนาด ประเภท และความซับซ้อนของธุรกิจของบริษัท ทั้งในด้านการศึกษา ความรู้ ความชำนาญ ทักษะ ประสบการณ์ ความสามารถ เฉพาะด้านที่เกี่ยวข้องกับธุรกิจของบริษัท ความเป็นอิสระตามหลักเกณฑ์ที่บริษัทกำหนด
- 4.1.2 พิจารณาคุณสมบัติของผู้บริหารสูงสุดที่เหมาะสมกับการบริหารจัดการธุรกิจของบริษัท เพื่อให้บรรลุวิสัยทัศน์ที่กำหนดไว้ โดยให้ครอบคลุมทั้งในด้านการศึกษา ประสบการณ์ ความรู้ ความเชี่ยวชาญ และนำปัจจัยสภาพแวดล้อมทางธุรกิจที่สำคัญและเกี่ยวข้อง เช่น สภาพและแนวโน้มเศรษฐกิจและอุตสาหกรรม ตลอดจนภาวะการแข่งขันทางธุรกิจมาประกอบการพิจารณาด้วย
- 4.1.3 กำหนดกระบวนการและหลักเกณฑ์ในการสรรหาบุคคล ให้สอดคล้องกับโครงสร้างและคุณสมบัติตามที่กำหนดไว้ในข้อ 4.1.1 และ 4.1.2 ทั้งนี้ โดยยึดมั่นในการหลักการกำกับดูแลกิจการที่ดี
- 4.1.4 กำกับดูแลให้บริษัท จัดให้มีการปฐมนิเทศ และมอบเอกสารที่เป็นประโยชน์ต่อการปฏิบัติหน้าที่ให้แก่กรรมการที่ได้รับการแต่งตั้งใหม่
- 4.1.5 คัดเลือกกรรมการบริษัท ที่มีคุณสมบัติเหมาะสมเป็นกรรมการในคณะกรรมการชุดย่อยเพื่อนำเสนอต่อที่ประชุมคณะกรรมการบริษัท พิจารณาแต่งตั้งเมื่อมีตำแหน่งว่างลง

4.2 การปฏิบัติงานด้านการพิจารณาค่าตอบแทน

- 4.2.1 ทบทวนและเสนอรูปแบบ ตลอดจนหลักเกณฑ์การพิจารณาค่าตอบแทนให้เหมาะสมกับหน้าที่ความรับผิดชอบของกรรมการ โดยเชื่อมโยงค่าตอบแทนกับผลการดำเนินงานโดยรวมของบริษัท เพื่อให้สามารถจูงใจและรักษากรรมการที่มีความสามารถ มีคุณภาพ และศักยภาพ ทั้งนี้ ให้คณะกรรมการบริษัท เป็นผู้พิจารณาเพื่อความเห็นชอบก่อนนำเสนอต่อที่ประชุมผู้ถือหุ้นสามัญประจำปีเพื่อขออนุมัติ
- 4.2.2 ประเมินผลการปฏิบัติงานประจำปี และพิจารณาปรับอัตราค่าตอบแทนที่เหมาะสมให้แก่ผู้บริหารสูงสุดของบริษัท เพื่อเสนอขออนุมัติต่อคณะกรรมการบริษัท
- 4.2.3 ประเมินผลการปฏิบัติงานประจำปี และพิจารณานโยบายปรับอัตราค่าตอบแทนที่เหมาะสมให้แก่พนักงานบริษัทโดยภาพรวมประจำปี

4.3 พิจารณาทบทวนกฎบัตรคณะกรรมการสรรหาและพิจารณาค่าตอบแทนอย่างสม่ำเสมอ

4.4 รับผิดชอบต่อการอื่นใดที่คณะกรรมการบริษัท มอบหมาย

5. การประชุม

5.1 จำนวนครั้งการประชุม

- 5.1.1 คณะกรรมการสรรหาและพิจารณาค่าตอบแทนต้องประชุมอย่างน้อยปีละ 1 ครั้ง และอาจจัดให้มีการประชุมเพิ่มเติมตามที่ประธานคณะกรรมการฯ เห็นสมควร
- 5.1.2 ประธานคณะกรรมการสรรหาและพิจารณาค่าตอบแทนอาจเรียกประชุมคณะกรรมการฯ เป็นกรณีพิเศษได้ หากมีการร้องขอจากกรรมการสรรหาและพิจารณาค่าตอบแทน หรือประธานกรรมการบริษัท เมื่อมีระเบียบวาระจำเป็นที่ต้องหารือร่วมกัน

5.2 ผู้เข้าร่วมประชุม

- 5.2.1 การประชุมคณะกรรมการสรรหาและพิจารณาคำตอบแทน ต้องมีกรรมการเข้าร่วมประชุมไม่น้อยกว่ากึ่งหนึ่งของจำนวนกรรมการสรรหาและพิจารณาคำตอบแทนทั้งหมดจึงจะครบองค์ประชุม และให้ประธานกรรมการสรรหาและพิจารณาคำตอบแทนเป็นประธานในที่ประชุม
- 5.2.2 ในกรณีที่ประธานกรรมการสรรหาและพิจารณาคำตอบแทนไม่อยู่ในที่ประชุมหรือไม่สามารถปฏิบัติหน้าที่ได้ ให้กรรมการสรรหาและพิจารณาคำตอบแทนที่มาประชุมเลือกกรรมการคนหนึ่งเป็นประธานในที่ประชุม
- 5.2.3 เลขานุการคณะกรรมการสรรหาและพิจารณาคำตอบแทนจะต้องเข้าร่วมประชุมด้วยทุกครั้ง และในกรณีที่มิเหตุจำเป็นซึ่งเลขานุการฯ ไม่สามารถเข้าร่วมประชุมได้ บริษัท อาจมอบหมายบุคคลเข้าร่วมประชุมแทน

5.3 การลงคะแนนเสียง

- 5.3.1 มติที่ประชุมให้ถือเสียงข้างมากของกรรมการสรรหาและพิจารณาคำตอบแทน ที่มาประชุมและออกเสียงลงคะแนน โดยให้กรรมการสรรหาและพิจารณาคำตอบแทนหนึ่งคนมีเสียงในการลงคะแนน ถ้าคะแนนเสียงเท่ากัน ให้ประธานในที่ประชุมออกเสียงเพิ่มขึ้นอีกหนึ่งเสียงเป็นเสียงชี้ขาด
- 5.3.2 กรรมการสรรหาและพิจารณาคำตอบแทนที่มีส่วนได้เสียในเรื่องที่พิจารณาจะต้องงดออกเสียงลงคะแนนในเรื่องนั้น ๆ

5.4 บันทึกรายงานการประชุม

ให้เลขานุการคณะกรรมการสรรหาและพิจารณาคำตอบแทนหรือผู้ที่ได้รับมอบหมายทำหน้าที่บันทึกรายงานการประชุม

6. การรายงานของคณะกรรมการสรรหาและพิจารณาคำตอบแทน

- 6.1 ให้คณะกรรมการสรรหาและพิจารณาคำตอบแทนรายงานผลการสรรหาและพิจารณาคำตอบแทน ผลการประชุม หรือรายงานอื่นใดที่เห็นว่าคณะกรรมการบริษัท ควรทราบในการประชุมคณะกรรมการบริษัท ครั้งถัดไป
- 6.2 ให้ประธานคณะกรรมการสรรหาและพิจารณาคำตอบแทนรายงานให้ผู้ถือหุ้นทราบในรายงานประจำปี และแบบแสดงข้อมูลประจำปี ถึงการปฏิบัติหน้าที่ที่เกี่ยวข้องกับการสรรหาและพิจารณาคำตอบแทน

7. การประเมินผลการปฏิบัติงาน

คณะกรรมการสรรหาและพิจารณาคำตอบแทนทำการประเมินผลการปฏิบัติงานทุกปีโดยการประเมินตนเอง และรายงานผลการประเมินพร้อมทั้งปัญหาอุปสรรคที่เป็นเหตุให้การปฏิบัติไม่บรรลุวัตถุประสงค์ของการจัดตั้งคณะกรรมการสรรหาและพิจารณาคำตอบแทนเพื่อให้คณะกรรมการบริษัททราบ

8. คำตอบแทนกรรมการ

คณะกรรมการสรรหาและพิจารณาคำตอบแทนจะได้รับคำตอบแทนที่เหมาะสมกับหน้าที่และความรับผิดชอบตามที่ได้รับอนุมัติจากที่ประชุมผู้ถือหุ้น

กฎบัตรนี้ได้รับอนุมัติจากคณะกรรมการบริษัทในการประชุมครั้งที่ 1/2567 เมื่อวันที่ 19 มกราคม 2567 และมีผลใช้บังคับตั้งแต่วันที่ 19 มกราคม 2567 เป็นต้นไป

(นายพีรศิษฐ์ สุภผลศิริ)

ประธานคณะกรรมการ



รายงานคณะกรรมการตรวจสอบ

คณะกรรมการตรวจสอบ บริษัท ฟู้ดแอนด์ดริงส์ จำกัด (มหาชน) ได้รับการแต่งตั้งจากคณะกรรมการบริษัท และมีวาระการดำรงตำแหน่ง 3 ปี คณะกรรมการตรวจสอบประกอบด้วยกรรมการอิสระ จำนวน 3 ท่านซึ่งมีความอิสระ มีความรู้ ความชำนาญ และประสบการณ์ในด้านการเงิน การบัญชี การลงทุน รวมทั้งมีความรู้เกี่ยวกับธุรกิจของบริษัท โดยมี นางสาวชานา วิวัฒน์พินชาติ เป็นประธานคณะกรรมการตรวจสอบ นายสุเมธ เชยโอบะนันท์ และนายสรรเสริญ นิลรัตน์ เป็นกรรมการตรวจสอบ คณะกรรมการตรวจสอบได้ปฏิบัติงานตามหน้าที่ และความรับผิดชอบซึ่งเป็นไปตามกฎบัตรของคณะกรรมการตรวจสอบและข้อกำหนดของตลาดหลักทรัพย์แห่งประเทศไทย และรายงานต่อคณะกรรมการของบริษัท

ในปี 2566 คณะกรรมการตรวจสอบ ได้จัดให้มีการประชุม 5 ครั้ง โดยกรรมการตรวจสอบทุกท่านได้เข้าร่วมประชุมครบทุกครั้ง

คณะกรรมการตรวจสอบได้ปฏิบัติหน้าที่และความรับผิดชอบซึ่งเป็นไปตามกฎบัตรของคณะกรรมการตรวจสอบ ซึ่งสอดคล้องกับแนวปฏิบัติที่ดีของคณะกรรมการกำกับหลักทรัพย์และตลาดหลักทรัพย์แห่งประเทศไทย โดยผลักดันให้บริษัทปฏิบัติตามหลักการกำกับดูแลกิจการที่ดี มีกระบวนการบริหารความเสี่ยง และกระบวนการควบคุมภายในที่เพียงพอ มุ่งเน้นการเป็นองค์กรโปร่งใสมีการตรวจสอบภายในที่มีประสิทธิภาพและประสิทธิผล เพื่อยกระดับคุณภาพการตรวจสอบภายในที่สามารถสร้างคุณค่าเพิ่มอย่างยั่งยืนให้แก่บริษัท โดยคำนึงถึงความต้องการของผู้มีส่วนได้ส่วนเสียทุกกลุ่มอย่างรอบด้าน

คณะกรรมการตรวจสอบ ได้ทำหน้าที่สอบทานรายงานทางการเงิน สอบทานการเปิดเผยรายการระหว่างกันของบริษัท และบุคคล/บริษัทที่เกี่ยวข้องกัน และรายการที่อาจมีความขัดแย้งทางผลประโยชน์ สอบทานให้บริษัทมีระบบการควบคุมภายใน และการตรวจสอบภายในที่เหมาะสมมีประสิทธิภาพและประสิทธิผล พิจารณาคัดเลือกผู้ตรวจสอบบัญชีประจำปี 2566 และนำเสนอคณะกรรมการบริษัทเพื่อพิจารณา และทำหน้าที่อื่นตามที่คณะกรรมการบริษัทมอบหมาย

สรุปผลการดำเนินงานที่สำคัญของคณะกรรมการตรวจสอบในรอบปี 2566 ดังนี้

1. สอบทานงบการเงินรายไตรมาส และงบการเงินประจำปี 2566 ของบริษัทร่วมกับฝ่ายจัดการ และผู้สอบบัญชี เพื่อให้มั่นใจว่า รายงานทางการเงินได้จัดทำขึ้นเป็นไปตามข้อกำหนดของกฎหมาย ระเบียบ ข้อบังคับ ข้อกำหนดที่เกี่ยวข้อง และมาตรฐานการบัญชีตามหลักการบัญชีที่รับรองทั่วไป และมีการเปิดเผยงบการเงินอย่างเพียงพอ ผู้สอบบัญชีได้ปฏิบัติงานด้วยความอิสระตามมาตรฐานวิชาชีพ และได้แสดงความเห็นว่า งบการเงินได้จัดทำขึ้นโดยถูกต้องตามที่ควร โดยไม่มีเงื่อนไข และนำเสนอต่อคณะกรรมการบริษัทเพื่ออนุมัติ
2. ดำเนินการให้บริษัท ว่าจ้างผู้ตรวจสอบภายในจากภายนอก คือ บริษัท ดี ไอ ออดิท จำกัด ประเมินความเพียงพอของระบบการควบคุมภายในอย่างต่อเนื่อง ในปี 2566 นี้ได้กำหนดให้ตรวจสอบระบบการควบคุมภายในเรื่อง ระบบการควบคุมการจัดซื้อวัตถุดิบ/การจัดซื้อทั่วไป (ยกเว้นวัตถุดิบสด) และการจ่ายชำระเจ้าหนี้ในประเทศ ที่มีอยู่นั้นว่าเพียงพอและมีประสิทธิผลหรือไม่ โดยได้รับรายงานผลการตรวจสอบภายในโดยตรงจากผู้ตรวจสอบภายใน ซึ่งพบว่าโดยรวมบริษัท มีระบบการควบคุมภายในดีพอสมควร โดยผู้ตรวจสอบภายในได้มีข้อเสนอแนะปรับปรุงแก้ไขจุดอ่อนหรือข้อบกพร่องที่มีอยู่ ซึ่งผู้บริหารจะได้ติดตามดำเนินการแก้ไขตามข้อเสนอแนะของคณะกรรมการตรวจสอบและผู้ตรวจสอบภายในต่อไป



3. ประชุมร่วมกับผู้สอบบัญชีของบริษัทโดยไม่มีฝ่ายบริหาร เพื่อปรึกษาแลกเปลี่ยนความคิดเห็นเกี่ยวกับประเด็นสำคัญในการควบคุมภายใน การจัดทำรายงานทางการเงิน การเปิดเผยข้อมูล ประเด็นปัญหาการปฏิบัติงาน และความร่วมมือจากฝ่ายบริหารซึ่งไม่ปรากฏว่ามีประเด็นที่ผิดปกติ ผู้สอบบัญชีมีความอิสระ และได้รับความร่วมมือจากฝ่ายบริหารและเจ้าหน้าที่อย่างดี ระบบควบคุมภายในเพียงพอและเหมาะสม
4. สอบทานให้บริษัทปฏิบัติตามกฎหมายว่าด้วยหลักทรัพย์และตลาดหลักทรัพย์ ข้อกำหนดของตลาดหลักทรัพย์ หรือกฎหมายที่เกี่ยวข้องกับธุรกิจ
5. พิจารณาทบทวนกฎบัตรของคณะกรรมการตรวจสอบอย่างสม่ำเสมอเป็นประจำทุกปี เพื่อให้มั่นใจว่าการปฏิบัติงานมีความครบถ้วน และหน้าที่ความรับผิดชอบสอดคล้องกับแนวทางปฏิบัติที่ดีของตลาดหลักทรัพย์แห่งประเทศไทย และเหมาะสมกับธุรกิจ
6. พิจารณา คัดเลือก เสนอบุคคล ซึ่งมีความเป็นอิสระเพื่อทำหน้าที่เป็นผู้สอบบัญชีภายนอกของบริษัท ทางคณะกรรมการตรวจสอบได้พิจารณาเสนอผู้สอบบัญชี คือ นายพรชัย กิตติปัญญางาม ผู้สอบบัญชีรับอนุญาตเลขที่ 2778 หรือ นางสาว สลิลา พุทธิจรวงศ์ ผู้สอบบัญชีรับอนุญาตเลขที่ 6817 หรือนางสาว ณิชฐ์รณ วรธนธรรม ผู้สอบบัญชีรับอนุญาตเลขที่ 13086 จากบริษัท บัญชีกิจ จำกัด เป็นผู้สอบบัญชีของบริษัทประจำปี 2567 และกำหนดค่าสอบบัญชี เพื่อเสนอต่อที่ประชุมคณะกรรมการบริษัท
7. สอบทานการเปิดเผยรายการระหว่างกันของบริษัทและบุคคล/บริษัทที่เกี่ยวข้องกัน และรายการที่อาจมีความขัดแย้งทางผลประโยชน์ เพื่อให้มั่นใจว่าบริษัทได้ดำเนินการตามกฎหมายและข้อกำหนดต่างๆของสำนักงานคณะกรรมการกำกับหลักทรัพย์และตลาดหลักทรัพย์ โดยจากการสอบทาน และการยืนยันจากฝ่ายบริหาร ไม่พบรายการผิดปกติที่เป็นสาระสำคัญ ซึ่งดำเนินการตามเงื่อนไขการคำทั่วไป รายการที่เกี่ยวข้องทางการค้าเป็นรายการที่เป็นไปตามปกติธุรกิจของบริษัทฯและมีความสมเหตุสมผล รวมทั้งมีการเปิดเผยข้อมูลสารสนเทศอย่างครบถ้วนเพียงพอ โดยยึดถือการปฏิบัติตามนโยบายการกำกับดูแลกิจการที่ดี
8. สอบทานประสิทธิผลและพิจารณาความเหมาะสมเพียงพอของการบริหารความเสี่ยงที่บริษัทได้จัดให้มีขึ้นโดยมีการระบุประเมิน แผนการจัดการ และติดตามการจัดการความเสี่ยงในด้านต่างๆ เพื่อป้องกันผลกระทบที่อาจจะเกิดขึ้นต่อการดำเนินธุรกิจ โดยคำนึงถึงเป้าหมายและวัตถุประสงค์ของบริษัทและสอดคล้องกับสภาพแวดล้อมที่เปลี่ยนแปลงไป
9. ประสานความเข้าใจให้อยู่ในแนวทางเดียวกัน ระหว่างคณะกรรมการตรวจสอบ ฝ่ายจัดการ ฝ่ายตรวจสอบ และผู้สอบบัญชี
10. จัดทำรายงานของคณะกรรมการตรวจสอบ
11. ปฏิบัติการอื่นใดตามที่กฎหมายกำหนด หรือที่คณะกรรมการบริษัทมอบหมายภายในขอบเขตความรับผิดชอบของคณะกรรมการตรวจสอบ

ทั้งนี้ คณะกรรมการตรวจสอบพิจารณาแล้ว เห็นว่าในรอบปีที่ผ่านมา คณะกรรมการและผู้บริหารของบริษัท ได้ปฏิบัติภารกิจที่แสดงให้เห็นถึงเจตจำนงดีในการพัฒนาการบริหารจัดการที่ดี และเป็นไปตามแนวทางปฏิบัติตามหลักการกำกับดูแลกิจการที่ดี

(นางสาวชานา วิวัฒน์พนชาติ)

ประธานคณะกรรมการตรวจสอบ



รายงานคณะกรรมการสรรหาและพิจารณาค่าตอบแทน

เรียน ท่านผู้ถือหุ้น

บริษัท ฟู้ดแอนด์ดริงส์ จำกัด (มหาชน) ได้ตระหนักถึงความสำคัญในการสรรหาบุคคลเข้าดำรงตำแหน่งที่มีบทบาทต่อการพัฒนาบริษัท นับตั้งแต่กรรมการ ผู้บริหารระดับสูง รวมถึงผู้ที่มีส่วนเสนอแนะนโยบายที่สำคัญต่อบริษัท และการพิจารณาค่าตอบแทนของบุคคลดังกล่าว คณะกรรมการบริษัท ได้แต่งตั้งคณะกรรมการสรรหาและพิจารณาค่าตอบแทนที่ประกอบด้วยคณะกรรมการอิสระ เพื่อทำหน้าที่สรรหาคัดเลือก และนำเสนอบุคคลที่มีความรู้ความสามารถ ตลอดจนมีคุณสมบัติที่เหมาะสมมาปฏิบัติหน้าที่ในตำแหน่งกรรมการและผู้บริหารระดับสูง รวมทั้งเสนอแนะนโยบายผลตอบแทน แนวทางการจ่ายค่าตอบแทน ผลประโยชน์อื่น ๆ สำหรับคณะกรรมการบริษัท คณะอนุกรรมการต่าง ๆ ตลอดจนผู้บริหารระดับสูงให้เหมาะสมกับหน้าที่ความรับผิดชอบต่อคณะกรรมการบริษัท เพื่อพิจารณาให้สอดคล้องกับผลการดำเนินงานของบริษัท และภาวะการแข่งขันในตลาด ทั้งนี้เพื่อเป็นแรงจูงใจและรักษากรรมการบริษัทและผู้บริหารที่มีคุณภาพเพื่อการพัฒนาบริษัทอย่างยั่งยืน

ในปี 2566 คณะกรรมการสรรหาและพิจารณาค่าตอบแทนได้จัดให้มีการจัดประชุมขึ้น 3 ครั้งเพื่อพิจารณาเรื่องต่างๆ และนำเสนอที่ประชุมพร้อมความเห็น เสนอต่อให้คณะกรรมการบริษัทเพื่อพิจารณาอย่างต่อเนื่อง โดยมีเรื่องสำคัญสรุปได้ดังนี้

1. การสรรหา คัดเลือก และเสนอบุคคลให้เข้าดำรงตำแหน่งกรรมการบริษัท แทนกรรมการที่ลาออกตามวาระ

คณะกรรมการสรรหาและพิจารณาค่าตอบแทนได้นำเสนอแนวทาง การสรรหาคัดเลือก และเสนอบุคคลให้เข้าดำรงตำแหน่งกรรมการที่ลาออกตามวาระเพื่อนำเสนอให้ที่ประชุมคณะกรรมการบริษัท พิจารณานุมัติก่อนนำเสนอให้ที่ประชุมผู้ถือหุ้นพิจารณานุมัติตามลำดับ

2. กำหนดค่าตอบแทนคณะกรรมการและคณะอนุกรรมการต่างๆ

คณะกรรมการสรรหาและพิจารณาค่าตอบแทนได้พิจารณาค่าตอบแทนคณะกรรมการและคณะอนุกรรมการโดยมีการถ่วงรองอย่างละเอียดถึงความเหมาะสมพร้อมเทียบเคียงกับอุตสาหกรรมในลักษณะเดียวกัน และสามารถสร้างแรงจูงใจในการรักษากรรมการที่มีคุณสมบัติที่ต้องการไว้ได้ ทั้งนี้กรรมการที่ได้รับมอบหมายหน้าที่ และมีความรับผิดชอบเพิ่มขึ้น ในคณะอนุกรรมการต่างๆ จะได้รับค่าตอบแทนเพิ่มตามปริมาณหน้าที่และความรับผิดชอบที่เพิ่มขึ้นตามความเหมาะสม

3. พิจารณาการจ่ายค่าตอบแทนพนักงานและเงินปันผลผู้ถือหุ้น

คณะกรรมการสรรหาและพิจารณาค่าตอบแทนได้พิจารณาเรื่องการปรับเงินเดือนพนักงานของบริษัท โดยพิจารณาจากอัตราเงินเฟ้อและผลประกอบการ รวมถึงการพิจารณาจ่ายโบนัสประจำปี เพื่อเพิ่มผลตอบแทนของพนักงานและเป็นขวัญกำลังใจในการทำงานต่อไป ในส่วนของผู้ถือหุ้นได้พิจารณาผลประกอบการและกำไรสะสมของบริษัท เนื่องจากยังคงไม่สามารถล้างผลขาดทุนสะสมได้หมดในปี 2566 จึงไม่สามารถจ่ายเงินปันผลได้ คาดว่าจะสามารถปันผลถึงผู้ถือหุ้นได้ในอนาคต

4. พิจารณาสรรหาประธานเจ้าหน้าที่บริหารและต่ออายุเกษียณผู้บริหารระดับสูง

คณะกรรมการสรรหาและพิจารณาค่าตอบแทนได้พิจารณาสรรหา ตำแหน่งประธานเจ้าหน้าที่บริหาร ของบริษัท ทดแทนท่านเดิมที่เกษียณอายุ แต่ยังคงเป็นที่ปรึกษาของบริษัทต่อไป

คณะกรรมการสรรหาและพิจารณาค่าตอบแทนรายงานผลการประชุมให้คณะกรรมการบริษัททราบอย่างต่อเนื่อง ทั้งนี้ในปี 2566 คณะกรรมการสรรหาและพิจารณาค่าตอบแทนได้ปฏิบัติตามหน้าที่และขอบเขตที่ได้รับมอบหมายอย่างครบถ้วน ด้วยความระมัดระวังและรอบคอบ อย่างเป็นอิสระ ตลอดจนได้แสดงความเห็นอย่างตรงไปตรงมาเพื่อประโยชน์สูงสุดของผู้ถือหุ้น บริษัท และผู้มีส่วนได้เสียทุกฝ่าย อีกทั้งมีความมุ่งมั่นที่จะปฏิบัติงานโดยใช้หลักความเสมอภาค ยุติธรรมและโปร่งใส เพื่อให้สอดคล้องกับหลักการกำกับดูแลกิจการที่ดี ตามที่ตลาดหลักทรัพย์แห่งประเทศไทยกำหนดและให้เป็นที่ยอมรับในระดับสากลต่อไป



(นายสรรเสริญ นิลรัตน์)

ประธานคณะกรรมการสรรหาและพิจารณาค่าตอบแทน